The Latvian Newspaper for Canada and U. S. A.
Published twice weekly by the Latvian Relief Society of Canada "Daugavas Vanagi"
Business Office: 491 College St., Toronto 4, Ontario, Canada
Telephones: 921-7121; 368-3239
Editor-in-Chief: ALFRĒDS VIŅĶELS
United States Editorial Offices:
New York: Editor — V. Irbe, 4035 Rombouts Ave., Bronx N. Y. 10466, U.S.A.
Chicago: Editor — D. Vallena, 648 South 23rd Ave., Bellwood, Ill., 60104, U. S. A.
WEDNESDAY, AUGUST 31, 1966

LATVIJA AMERIKĀ

70. N-RS. TRESDIENA, 1966. G. 31. AUGUSTS 16. GADS
AUTHORIZED AS SECOND CLASS MAIL BY THE POST OFFICE DEPARTMENT OTTAWA AND FOR PAYMENT OF POSTAGE IN CASH

Latviešu laikraksts Amerikā
Iznāk divas reizes nedēļā — trešdienās un sestdienās. Izdevējs — Latviešu aprūpes biedrība Kanadā „Daugavas Vanagi"
ATB. REDAKTORS: ALFRĒDS VIŅĶELS
Redakcija un kantoris: 491 College St., Toronto 4, Ontario, Canada
Tālruņi: 368-3239 (redakcijai) un 921-7121 (kantorim)
Redaktora tālrunis vakaros — 531-4533
Ņujorkas redakcijas vadītājs V. IRBE
4035 Rombouts Ave., Bronx N. Y. 10466, U.S.A.
Tālrunis 994-7917
Čikagas redakcijas vadītāja D. VALLENA
648 South 23rd Ave., Bellwood, Ill., 60104, U.S.A.
tālrunis 544-4278

Pārbaudiet kandidātus

AMERIKAS LATVIEŠU APVIENĪBAS INFORMĀCIJAS BIROJA AICINĀJUMS

ASV pilsoņi 8. novembrī dosies pie vēlēšanu urnām, lai ievēlētu vai pārvēlētu 435 tautas vietnieku nama locekļus un 35 senātorus. Tā arī lielākajai latviešu daļai kā ASV pavalstniekiem būs dota iespēja nodot savu balsi par kandidātiem, kurus vēlētos redzēt par saviem pārstāvjiem kongresā. Daudzi senātori un tautas vietnieku nama locekļi kā no demokratu, tā republikāņu partijas apliecinājuši savu labvēlīgo nostāju Baltijas valstu brīvības atgūšanas jautājumā, bet citu līdzšinējo kongresa locekļu nostāja ir neskaidra vai pat nelabvēlīga. Šo faktu latviešiem. nododot vēlēšanās savu balsi, derētu ievērot.

Šai sakarā ALAs informācijas biroja direktors Sigurds Rudzītis paskaidro: „ALA nav politiska organizācija, kādēļ savā darbībā nepieslēdzas nevienai partijai, bet ALAs informācijas biroja ieskats ir, ka ASV latviešiem savu balsi jānodod par tiem kandidātiem, kas deklarācijās, runās un darbos, arī kongresa darbībā jau aktīvi iestājušies par Baltijas valstu tiesībām un atbalstījuši stingru ASV politiku pret komūnistu agresiju, vienalga, kurā pasaules daļā tāda notiek."

Tuvojoties 8. novembra vēlēšanām, ALAs informācijas birojs aicina latviešu organizācijas un pārstāvjus pie biroja stāties sasikaros ar savas pavalsts kandidātiem un, ja vien iespējams, noorganizēt sanāksmes, kurās kandidāts varētu deklarēt savu viedokli un nostāju. Šādas sanāksmes būtu vēlams rīkot visām trim baltiešu tautībām kopīgi, iepriekš izraugot delegācijas, kurās pārstāvji no katras tautības, un apmeklējot kandidātus.

ALAs informācijas birojs izstrādājis arī īpašu aptaujas lapu, kuras paraugs izsūtīts kopā ar pēdējo apkārtrakstu visām organizācijām. Tās aicinātas šīs aptaujas lapas piesūtīt savas pavalsts kandidātiem ar lūgumu sniegt atbildes uz jautājumiem. Šīs atbildes, kas rādītu kandidāta nostāju mums nozīmīgos jautājumos, publicējamas vietējo latviešu organizāciju biļetenos un apkārtrakstos.

Tālāk ALAs informācijas biroja direktors S. Rudzītis norāda, ka būtu svarīgi panākt īpašas apspiesto nāciju komitejas nodibināšanu pie ASV kongresa, kas tuvāk iedziļinātos komūnistu varā nokļuvušo tautu jautājumos. Savos apmeklējumos ASV kongresā ALAs informācijas birojs arī uzsvēris nepieciešamību un lūdzis paplašināt Amerikas Balss raidījumus uz okupētajām Baltijas valstīm, jo šie raidījumi ir nozīmīgs, arī pašiem amerikāņiem, cīņas ierocis pret baltiešu tautu apspiedējiem.

Jaunais Latvijas ev.-lut. baznīcas archibīskaps Arnolds Lūsis (2. no kreisās 1. rindā) ar amata zīmi kopā ar prāvestiem un mācītājiem pēc svinīgā dievkalpojuma Klīvlendā.

Foto: P. Blūms

DIEVAM UN SAVAI TAUTAI

LATVIEŠU EV.-LUT. DRAUDZU APVIENĪBAS AMERIKĀ ĢENERĀLKONFERENCE KLĪVLENDĀ

Laikā no 19.—21. augustam Klīvlendā notika Latviešu ev.-lut. draudžu apvienības Amerikā (LELDAA) ģenerālkonference, kurā piedalījās 68 delegāti — 35 mācītāji un 33 draudžu pārstāvji. Konferences pirmā diena bija veltīta Latvijas ev.-lut. baznīcas problēmām ar nozīmīgu biskapa A. Lūša referātu, bet otrā dienā pārrunāja LELDAAs darba veidošanu. Trešās dienas darbu ģenerālkonference pabeidza ar svinīgu un Latvijas ev.-lut. baznīcas dzīvē vēsturisku dievkalpojumu Klīvlendas Apvienotās draudzes baznīcā, kura laikā, izpildot archibīskapa Dr. K. Kundziņa vēlēšanos, Latvijas ev.-lut. baznīcas virsgana pienākumus un archibīskapa amata zīmi pārņēma biskaps A. Lūsis, par ko mūsu laikrakstā jau ziņots. Ģenerālkonference godināja archibīskapu Dr. K. Kundziņu, nodibinot viņa vārdā nosauktu stipendiju fondu teoloģijas studijām un stāvēlot tam pirmo iemaksu 2000 dol. apmērā. Ģenerālkonferencē arī ierosināja radīt vēlētu Baznīcas virsvaldi, kuras kodolā jābūt archibīskapam, zemju ārvalžu priekšniekiem, LELDAAs apgabalu vadītājiem un proporcionāli vēlētāju skaitam ievēlētiem zemju locekļiem.

Archibīskaps Dr. K. Kundziņš šai nozīmīgajā ģenerālkonferencē un Latvijas ev.-lut. baznīcai tik vēsturiskajā brīdī nevarēja piedalīties, bet bija atsūtījis šādu vēstījumu: „Man ir no sirds žēl, ka šīs trīs dienas nevarēsu pavadīt jūsu vidū. Vēl visu laiku cerēju, ka vismaz treškās dienas beigu dievkalpojumā personīgi varēšu nodot virsgana amatu savam tagadējam pēcnācējam. Bet laikam Dievs tā nolicis, ka ne visas cilvēku vēlmes piepildās tādā veidā, kā esam cerējuši. Tā arī šai gadījumā nepatīkamie sa-

Bīskaps A. Lūsis svinīgajā dievkalpojumā Klīvlendā saņem archibīskapa amata zīmi. Foto: P. Blūms

tiksmes traucējumi un mana ne visai stiprā veselība šinīs dienās stājās pretim maniem nodomiem. No sirds visiem pateicos par aizvadītajos gados man parādīto uzticību un sirsnību, lūdzot Dievu, lai Viņš šo gara vienību dāvinātu manam pēcnācējam un visām mūsu draudzēm." Tiešajam ģenerālkonferences darbam Dr. K. Kundziņš bija vēlējis: „Laiks kopš pēdējās ģenerālkonferences nav stāvējis uz vietas. Bez daudziem pienākumiem, kuŗus aizvadītajos gados varējāt atrisināt, sagaida citi svarīgi uzdevumi. Tos atrisināsit tikai tad, ja brāļīgā sadarbībā pacelsities pāri dzīves sīkajiem putekļiem un strīdiem, kas mūs brīžiem šķir, un raudzīsities aizvien uz mūsu ticības iesācēju un piepildītāju — Jēzu Kristu."

Ģenerālkonferences laikā, pārtraucot darba gaitu, klātesošie vienojās nosūtīt aizejošajam archibīskapam Dr. K. Kundziņam šādu bīskapa A. Lūša sastādītu cieņas un pateicības apliecinājumu: „Mīļo archibīskap! LELDAAs ģenerālkonferences dalībnieki sirsnīgi Jūs sveicina un novēl Jums Dieva palīgu un svētību visās turpmākās gaitās. Mēs sirsnīgi pateicamies par darbu, ko esat ziedojis Latvijas baznīcai un mūsu garīgo darbiniekiem audzināšanai, un kā mūsu draudzības apliecinājumu lūdzam pieņemt 100 dol. maksājumu, ko izdarīsim katru mēnesi. Nožēlojam, ka neesat varējis būt mūsu vidū, bet zinām, ka lūgšanās un domās esat ar mums."

☆

Ģenerālkonferenci 19. augustā ar svētbrīdi ievadīja Klīvlendas draudžu vecākais mācītājs K. Briedis, bet atklāja LELDAAs pārvaldes priekšnieks prāv. A. Veinbergs, nolasot archibīskapa Dr. K. Kundziņa apsveikumu un novēlējumu un aicinot uz iecietību pret viedokļu dažādību, lai savstarpējā uzrunā no sirds varētu lietot brāļu un māsu apzīmējumu, tāpat aicinot respektēt tos, kas ievēlēti darbam un to apzinīgi veic. Pārvaldes sekretārs māc. A. Reinsons nolasīja iesūtītos apsveikumus no Baznīcas virsvaldes prezidenta P. Eglīša, Latvijas sūtniecības vadītāja Dr. A. Spekkes, ALAs priekšsēža prof. P. Lejiņa, ASV DV valdes priekšsēža V. Haznera, latviešu katoļu garīgās aprūpes vadītāja un pārstāvja pie Vatikāna mons. Dr. K. Ruča, Klīvlendas katoļu draudzes prāv. A. Goldikovska u.c. Mutvārdos konferences dalībniekus sveica Klīvlendas latviešu Apvienotās draudzes māc. I. Gaide un organizāciju pārstāvji.

Konferences prezidijā darbojās prāv. A. Veinbergs, prāv. J. Turks, J. Vējiņš, A. Reinsons, Dr. A. Rūsis, J. Kinēns, E. Robiņš un A. Veits, bet goda prezidijā bīskaps A. Lūsis. Sekretariātā darbojās Ņujorkas draudzes pr-ks A. Lejiņš, Sietlas draudzes pr-ks V. Pētersons, Toronto Sv. Andreja draudzes pr-ks R. Roze, māc. J. Gulbis un M. Ķirsons.

Tiešo ģenerālkonferences darbu ievadīja bīskaps A. Lūsis ar referātu „Eksterritoriālās baznīcas pastāvēšanas priekšnoteikumi un problēmas". Pār mums vairs nav dzimtenes debesu, — sacīja bīskaps. Lai cik skaistus un cēlus esam veidojuši un cēluši savus dievnamus, to pamati tomēr rakti svešā zemē. Tādēļ mūsu baznīca ir tāda paša trimdiniece, kādi esam mēs. Katra dzīva organisma pazīme ir augšana, tādēļ jāaug arī mums, iesaistot darbā arī tos, kas no mūsu baznīcas atsvešinājušies. Bīskaps nožēloja, ka jaunatnes piesaistīšanā neesam pietiekami aktīvi, ka daudzas laicīgās organizācijas izrādījušās šai ziņā daudz darbīgākas, kādēļ nākotnē organizējami reliģiski pulciņi. Arī garīgā ievirze ne vienmēr bijusi tāda, kādu mēs vēlētos. Tikai 20% bērnu apmeklē svētdienas skolas, kurām svarīga nozīme kristīgās jaunatnes audzināšanā, bet vecāki to bieži neizprot. Bīskaps arī norādīja, ka mums jau ir 31% jaukto laulību, bet Vācijā darba vienībās pat 80%. Nākotnē ar šīm problēmām nākšies nopietni nodarboties. „Mums vēl ir daudz tautiešu, kuriem nākotnē būs jāizšķiras, vai iestāties mūsu draudzēs, vai palikt ārpus mūsu etniskās un kristīgās kopības," uzsvēra referents. Atgriežoties pie jaukto laulību problēmas, bīskaps norādīja, ka jāatrod atrisinājums to kristiešu garīgai aprūpei, kuŗi jaukto laulību dēļ ģimenē vairs nerunā latviski, bet tomēr gribētu uzturēt saites ar latviešu draudzēm un sabiedrību. Jautājums par etniski jaukto ģimeņu piederību pie latviešu draudzēm un to garīgo aprūpi jau pēc dažiem

(Turpinājums 5. lpp.)

MŪSU ABONENTU IEVĒRIBAI

Sakarā ar Kanadas dzelzceļnieku streiku, grūtības radušās arī pasta piegādē, kādēļ iespējams, ka daudzi mūsu abonenti laikrakstu saņem novēloti vai nemaz. Lūdzam saprast, ka šajos traucējumos nav vainojama mūsu ekspedicija, kā arī to, ka nav mūsu spēkos šai nepatikamajā stāvoklī kaut ko mainīt. Arī redakcija nesaņem līdzstrādnieku sūtījumus, kas nav sūtīti pa gaisa pastu, kādēļ lūdzam atvainot, ja izsūtītie raksti paliek neievietoti. LA redakcija

SŪSENMARIJĀ UN VINIPEGĀ

KANADAS DV VALDES PRIEKŠSĒDIS E. KRŪKA APCIEMO TALĀS DV NODAĻAS KANADAS RIETUMOS

Dzīvojot lielajā Toronto latviešu kolonijā, grūti iedomāties mūsu tautiešu dzīvi, darbu un ieceres mazākajos un attālākajos centros. Par to varēja pārliecināties Kanadas DV valdes prdis Elmārs Krūka, kas ceļā uz DV dienām Čikagā „izmet likumu", lai apciemotu tālākās DV nodaļas Kanadas rietumos un iepazītos ar to darbu un problēmām.

Lai būtu iespējams vispār kaut ko sarikot, latviešu sarīkojumos jāiesaista arī cittautieši, — pie šādas atziņas nākusi pērnā gadā dibinātā Sūsenmarijas nodaļa, kuŗa savu darbību oficiāli atklās ar plašāku sarīkojumu 5. decembrī. Šīs nodaļas darbā netieši iesaistītas arī biedru angļu izcelsmes dzīvesbiedres, kuŗas labprāt nāk talkā, ja kas darāms, tāpat dzīvo un priecājas līdz dažādos sarīkojumos. Kaut nodaļas biedru un vanadžu skaits pagaidām vēl ļoti mazs, viņu griba strādāt un kalpot kopīgajiem mērķiem un uzdevumiem tomēr ir liela.

Tieši tādēļ Kanadas valdes priekšsēdis par pirmo apciemojuma vietu bija izvēlējies Sūsenmarijas nodaļu, kuŗa viņu uzņēma ar lielu sirsnību un pateicību, novērtējot šo apciemojumu kā neatsveramu uzmundrinājumu turpmākajam darbam.

Pēc īpaši sasauktas valdes sēdes, kuŗā bez nodaļas valdes un revīzijas komisijas piedalījās arī tālais ciemiņš no Toronto, izrādīja filmu par nodaļas līdzšinējo rosmi, kā arī gatavošanos Kanadas simtgadei, kuŗā piedalīsies arī Sūsenmarijas latviešu kolonija ar savu karogu un tautas deju priekšnesumiem. Pēc izrādes visi pulcējās kopīgās vakariņās J. Celmiņa mājā.

Nodaļas valdes pr-dis A. Līdums ar patiesu sirdsdedzi pilda savus uzdevumus, par ko labu liecību dod 14. jūnija ziedojumu vākšanas akcija, kuŗā tikai ap 80 tautiešu lielā kolonija devusi ir ievērojamu summu. Arī nodaļas vanadžu pr-ce V. Līduma ar visu sirdi dzīvo līdz visam, kas notiek DV dzīcē, bet viņa nesen pārcietusi smagu operāciju, kādēļ tagad nepieciešams saudzēt veselību ilgākā atpūtas laikā. Šī iemesla dēļ viņa vanadžu darba vadību nodevusi A. Krūmiņai.

Kanadas DV valdes priekšsēža nākošā apstāšanās vieta bija Vinipegā, kur darbojas DV Manitobas nodaļas kodols. Šīs nodaļas vadība atrodas sparīgā un kareivīgā E. Licēna rokās, kuŗš ieguvis visu biedru nedalītu atbalstu un atsaucību. Liekas, ka nodaļas biedriem sevišķs gandarījums ir E. Licēna ciešā sadarbība ar Vinipegas militārajām vienībām, kuŗas ar saviem pārstāvjiem, karogiem un orķestri vienmēr piedalās DV rīkotajos piemiņas aktos — valstssvētkos, Kalpaka un latviešu leģiona atceres svinībās u. c. DV biedri savukārt piedalās kopīgajā kritušo varoņu piemiņas dienas 11. novembra parādē.

Vinipegas un tuvākās apkārtnes latvieši iedalāmi divos nogrupējumos — t. s. veclatviešos un jaunlatviešos, ap 300 tautiešu katrā. Veclatviešu vairākums, diemžēl, ir ļoti krejsi noskaņots. Viņu veikalos latviešu laikrakstus pārstāv vienīgi Rīgā izdotā naida propagandas lapa „Dzimtenes Balss", bet pārējā latviešu valodas lasāmviela sastāv no ķengu izdevumiem, kuŗus piesūta no okupētās dzimtenes. Šī zaņķa ietekmēti, veclatvieši nīst un atklāti zaimo nacionāli noskaņotos pēckara iecelotājus, cenšoties dažādā veidā kaitēt mūsu pretkomūnistiskajai cīņai. Ļoti zīmīgs ir kāds gadījums, kas noticis pēc DV nodaļas šaušanas sacensībām Vinipegā. Kamēr sacensību dalībnieki pusdienojuši, kāda vanadze nevīļus noklausījusies dažu veclatviešu sarunu, kas beigusies ar vārdiem: „Kamēr šie plēsoņas iekšā ēd, vajadzētu mājai aplikt salmus un uzspert visus gaisā." Kas zina, vai veclatvieši savā apmātībā šo domu nebūtu arī īstenojuši, ja sacensību dalībnieki neatstātu telpas? Lai kā, bet gaisotne starp abiem nogrupējumiem nav patīkama. Liekas, ka nav nemaz tāļu jāmeklē neveselīgā noskaņojuma iniciātori un kūdītāji, bet

(Nobeigums 4. lpp.)

Augusts Vanags

Pirms lielās jundas Čikagā

Šajās dienās daudzi bijušie karavīri izstaigās atmiņu takas un garā iegriezīsies arī Cēdelgemas gūstekņu nometnē, kur dibināja Daugavas Vanagu organizāciju.

Kaut tā nebija patīkama atpūtas vieta, tomēr jāsaka: ja pēc Vācijas kapitulācijas latviešu karavīri būtu izkliduši kur kuŗais, jāšaubās, vai Daugavas Vanagu organizācija tādā kapacitātē maz būtu radusies.

Cilvēka dabā ir censties slikto un nepatīkamo aizmirst. Latviešu karavīru pazemojumi nesāpnu nesmacē vairs tik skaudri kā toreiz. Tiem pāri tagad gaiši mirdz liela vienotība, izturība un nešaubīga cerība uz labāku nākotni. Tādēļ gribētos garā ieiet pārpildītā barakā Dievu pielūgt, paklausīties vīru dziesmā pie trūcīgas eglītes Ziemsvētku vakarā, dzirdēt „Laika Griežos" lasām vai izjust pārdzīvojumu, saemot kādu ziņu vai sainiti no piederīgajiem, un beidzot — vēsti par drīzo atbrīvošanu.

Sala un stinguma pēdas locekļos ir izlīdzinājušās un kļuvušas rāmākas, Tikai tie pusbada upuri, kas palika aiz dzeloņstiepļu žogiem, nepiedalīsies DV organizācijas 20 gadu atceres svētkos, bet, tāpat kā visos kauju laukos kritušie, tomēr atnāks pasērst savos aizsaules tērpos klusi un neredzami. Mēs, kas esam dzīvi palikuši, nesamīsim šo lielo Dieva dāvanu kājām, atdosim pienācīgu godu varoņiem, lai, vispirms galvas nolieķuši, vēlāk drikstam runāt par mūsu tautas un dzimtenes jautājumiem. ....Daugavas Vanagu organizāciju visu darbības laiku pavadījušas dažas visai raksturīgas iezīmes. Jau pašā sākumā bija tālredzīga nojauta un pienākuma apziņa pret vairāk cietušajiem ciņu biedriem un viņu piederīgajiem, domājot par to, kas būs nepieciešams, iznākot no gūsta. Tādēļ darbības pamatā lika morālo, materiālo un kultūrālo aprūpi.

Kaut, gadiem ejot un apstākļiem mainoties, arī biedriem izklīstot visā pasaulē, organizācijas statūti vairākkārt pārstrādāti, pamatprincipā tie palikuši tie paši — ar galveno domu par nolaupītās dzimtenes un zaudētās brīvības atgūšanu. Kaut trimdiniekiem nav likumu, kas rēgulē un nosaka mūsu tiesības un pienākumus pret savu tautu, par ko tikai katrs atsevišķais atbildīgs savai sirdsapziņai, DV organizācija ir ieguvusi latviešu sabiedrības uzticību, izveidojot stabilu un centrālizētu darbību 12 brīvās pasaules zemēs.

Bezbailīgi un neatlaidīgi iestājoties par savām tiesībām un taisnību, Daugavas Vanagi ar mūsu centrālo iestādījumu atbalstu nokratīja kara noziedznieku piedēkli no pēdējā pasaules kara cīnītājiem, reizē ar to panākot statusu, ka mūsu ciņas pret komūnismu ir legālizētas un notikušas ne tikai par Latvijas, bet visas pasaules brīvību.

Dziļajā Daugavas Vanagu derībā saslēgušies visi mūsu vēsturisko posmu latviešu karavīri, ar līdzīgām saitēm šiem brīvības pulkiem majestātiski piesaistās arī tie latviešu jaunekļi, kas cīnās dažādo brīvo zemju bruņotajos spēkos, nostājoties pret tirannisko komūnisma varu. Sevišķi jāpiemin un jāgodina tie, kas šajās cīņās krituši varoņu nāvē.

Daugavas Vanagi nav baidījušies no grūtībām, nav baidījušies arī no iekšējiem un ārējiem ienaidniekiem, bet vienmēr prātā un sirdī turējuši savu visos vējos izkaisīto tautu, jo sevišķi to daļu, kas Latviju uz saviem pleciem tur šodien okupētajā dzimtenē.

Ar skaidru sirdi Daugavas Vanagi pēc divdesmit gadiem nodod savu paveikto darbu sabiedribas vērtējumam. Lielā sasaukšanās, kas 3. un 4. septembrī notiks Čikagā, kur savā tēvišķā karavīra personībā daudzu cīņas biedru un draugu pavadībā ierašies arī pulkvedis Vilis Janums, kas uzticīgi un godīgi vadījis organizāciju visus 20 gadus, būs jaunās paroles pieņemšana mūsu darbam nākotnē.

Ja dzimtenē latvieši rīkoja Plaujas svētkus, tad šobrīd, kad bagātos dzimtenes tīrumus bradā sveša vara un kad lepnas pilsētas pamazām pieņem mongoliskus vaibstus, Daugavas Vanagi savos plaujas svētkos — 20 gadu darbības atcerē, par spīti naidniekam, bet ar solījumu latviešu tautai uz jaunu degšanu uzdevumos un par godu latviskās jaunatnes lepnumam, vēlas redzēt ikvienu latvieti no tuvienes un tālienes.

Tad, Dievu lūdzot latviešu mēlē archibiskapa klātienē, sirdi dižo latviešu dziesmu turot, skatuves mākslas simbolus līdzpaņemot un augstu vērtējot tradicijas, mēs jaunā ticībā kopā ar dzejnieku varēsim sacīt:

Ir viena sirds par tēvu zemi,
Viens esam visi mēs!

Dr. Ansis Karps

REVOLŪCIJA UN TRIMDINIEKI

(Nobeigums)

Viņš bija jaunās Francijas simbols, par viņu rakstīja kuplejas, kuŗas visur dziedāja. Bet ilgi tā neturpinājās, jo jaunieši vēlējās sev īstu militāristu par komandieri, ko arī dabūja. Ešzens noskumis aizbrauca no Dižonas, izstājās no priesteŗu kārtas un apprecējās. Laiki ātri mainījās, viņš nebija zvērīgs cilvēks, terors viņam bija pretīgs; reakcija pēc revolūcijas viņu biedēja, sirdsapziņa mocīja, un viņš izmisumā nomira 1795. gadā. Revolūcijas samalts cilvēks!

Kādi dažādi likteņi! 1792. gada 2. septembrī nogalināja vai sakapāja ar zobeniem karmelītu klosteŗī un tā pagalmā 114 priesteŗu. Daļu nogalināto sameta turpat akā (viņu kaulus atrada 1867. g.), bet kādus 30 līkus aizveda uz kapsētu. Vedējs tur ievēroja, ka viens no ķermeņiem izrāda dzīvības zīmes. Visur un vienmēr ir arī labi cilvēki, tāds izrādījās arī kapu sargs, kas aizveda ievainoto uz savu dzīvokli un lielā slepenībā darija visu, lai viņa dzīvību glābtu. Tas izdevās, bet sarakstos viņš bija ievests kā miris, arī kapa vieta bija apzīmēta ar viņa vārdu. Tas bija priesteris J. de Guā, 37 gadus vecs. Ko darīt tālāk? Pa dažādiem ceļiem viņam izdevās dabūt zobārsta mācekļa vietu, viņš uzrādīja sekmes un pēc kāda laika uzsāka savu praksi... Pēc terrora viņš iestājās atkal priesteŗu kārtā, pēdīgi gāja klosteŗi un lielā vientulībā pavadīja savas mūža atlikušās dienas.

Raksturīgs revolūcijas tips ir Parīzes komūnas ģenerālprokurors terrora laikā — Gaspars Šomets (Chaumette), kas dzimis Neveras pilsētā; viņa tēvs bija virvju vijējs. Sākumā viņš mācījās klosteŗa skolā, tad izbraukāja uz kuģiem, mācījās chirurģiju, tad atkal uz kuģiem, kamēr pienāca revolūcijas gadi. Šomets kļuva revolūcionārs un ļoti izveicīgi „atmaskoja" un nodeva tribunālam priesteŗus un dižciltīgos. 1790. gadā viņš devās meklēt laimi Parīzē un to arī atrada; viņš pieslējās kreisajiem un avansējās arvien vairāk, kamēr viņu ievēlēja par prokuroru, kuŗa rokās atradās tūkstošiem dzīvību, teiksim, kā savā laikā Ivanam Sērovam. Šomets bija tas, kas pavadīja karali Luiju XVI uz tiesu Konventā. Par to viņš rakstīja savā dienasgrāmatā: „Apspriežu blakustelpās, kur bijām kopā ar karali, man atnesa maizi un degvīnu, jo nebiju nekā ēdis visu dienu. Karalis man saka: „Mīļo Šomet, es arī nekā neesmu ēdis, tāpat kā jūs; esiet tik laipns un dodiet man kādu gabaliņu." Es dalījos ar viņu. Dievs, kādas pārdomas! Rīebums, kāds man bija pret karaļiem, neatturēja mani būt cilvēciskam. Mājās pārbraucis atradu, ka manai meitiņai bija parādījušies 3 zobi, pie tam bez sāpēm."

Šomets bija tas, kas ieveda Parīzē „prāta ticības" kultu Notre Dame katedrālē, viņš bija šīs ticības augstais priesteris. Bet laimes dieviete Fortūna ir nepastāvīga. Drīz vien arī pašam prokuroram bija jānoguļas zem giljotinas cirvja, gluži kā Staļina laikā.

Franču revolūcijā sadiga visi tie paši asni, kas vēlāk sakuploja krievu revolūcijā. Tur bija pat sieviešu bataljoni, arī viena krituša. Raksturīga bija revolūcionāru brīvprātīgo armija visneledomājamākos tērpos, lielākā daļa basām kājām. Tomēr viņi bija neuzvarami un atsita visus vecā režīma uzbrucējus! Kā jau brāļu karā, kaušanās notika ar briesmīgu nežēlību, viņi nodedzināja veselus apgabalus (Vandejā) un nogalināja sievietes un bērnus. Viņi bija lieli patrioti, un sauklis bija: lai dzīvo tauta!

Bet nu par emigrantiem. Reizē ar pirmajiem revolūcijas signāliem no Francijas sāka izceļot dižciltīgie, armijas virsnieki, bagātie pilsoņi. Revolūcionāri to pat sekmēja (kā tagad Kastro), lai bez grūtībām varētu sadalīt atstātos īpašumus. Sie trimdinieki devās uz Angliju, Vāciju un citām Eiropas zemēm, arī uz Ameriku. Visi bēga ar nodomu drīz atgriezties; dažam līdz bija tikai nedaudz līdzekļu, kas ātri izsika. Šur un tur gadījās labi cilvēki, kas palīdzēja, bet — cik ilgi? UNRRAs toreiz nebija, kas barotu gadiem ilgi bez kādas atlīdzības... Virsnieki iestājās hercoga Kondē armijā, kas vēlējās atkarot Franciju karalim, bet aptrūka naudas un nācās lūgt Austrijas keizara palīdzību. Tā arī nāca, bet ar nepatīkamiem noteikumiem: par komandieri jāpieņem Austrijas ģenerālis. Tas radīja nebeidzamas rīvēšanās.

Civilie trimdinieki sākumā bija vizdegunīgi pret patvēruma zemju iedzīvotājiem, bet viņu dūša sašļuka reizē ar tukšumu kabatās... Tad viņi sāka meklēt darbu, arī grāfienes un princeses. Daža grāfiene nodarbojās ar šūšanu, daža komtese dziedāja uz skatuves vai pieņēma apkalpotājas vietu. Vīrieši tāpat strādāja kur nu kuŗais. Patvēruma devēji brīnījās, cik veikli šie cilvēki prata tikt uz priekšu. Spekulācija arī ziedēja pilnos ziedos, bet īsti kupli pašā Francijā, kur radās jaunbagātnieki. Par tiem saglabājušās piezīmes, ka grūtāk pierast pie ātras bagātības nekā pie trūkuma.

Trimdinieki nezaudēja humoru jaunajos apstākļos un turēja par goda lietu neizrādīt, ka ir nelaimīgi. Sai izbraukuma uz Jorkširas „melno zemi", kas baro ne vien Anglijas rūpniecību, bet arī vairākus tūkstošus latviešu trimdinieku. Viņi strādā ogļraktuvēs, rūdas raktuvēs, vilnas un kokvilnas vērptuvēs un austuvēs. Gandrīz katrā pakalnā paceļas pa mazai pilsētiņai, kuŗai aug pāri fabriku dūmeņi. Vasaras vējš un saule dūmus drīz izklīdē, bet vēlā rudenī un ziemā, kad kalnu galus apņem smalks lietus vai sniegs, bet ielejas piepilda migla, sajaukusies ar dūmiem, šī Anglijas province pa tiešām attaisno savu apzīmējumu „melnā zeme", rūpniecības mājvieta.

Halifaksā ir ap 100.000 iedzīvotāju, no tiem ap 150 latviešu. Pilsētai jau kopš 17. gadsimta ir tekstilrūpniecības centra slava, jo tajā apmetušās dažas holandiešu rūpnieku un tirgotāju ģimenes, bēgdamas no spāņu hercoga Albas vajāšanām, kas toreiz pārvaldīja Holandi. Holandiešu drānu aušanas māksla padarījusi Halifaksu slavenu. Tā jau 1607. gadā lords Vaterhauss dabūja atļauju Halifaksā rīkot divreiz nedēļā tirgu un katru gadu divus gadatirgus. Vēsture min, kaut pilsētas apkārtne esot nabadzīga, pilsoņi dzīvojot pārtikuši, nododamies saviem amatiem un pārdodami savus ražojumus.

Tā ir īsa ekskursija Halifaksas vēsturē. Protams, nav vairs pēdu no holandiešu tirgotājiem un audējiem. Tos visus uzsūkusi Jorkšira. Lasot šīs vēstures rindas, negribot uzmācas jautājums: kas notiks ar latviešu trimdiniekiem? Gandrīz visām ģimenēm, kuŗas gan vairākumā jauktas, ir savas mājas; Daugavas Vanagu nodaļai savs īpašums, kas izmaksāts 3 gadu laikā. Īpašumā ierīkots klubs. Ēka pašu spēkiem savesta labā kārtībā. Trim latviešiem ir pašiem savi uzņēmumi — frizierim Jordanam, pulksteņu velkalniekam Kokaram un gaļas produktu ražotājam Zobenam.

Tik tālu viss būtu labi. Bet DVF priekšsēža vietnieks Jānis Frišvalds, apsveikdams nodaļu un atzīdams tās darbinieku čaklumu ar vārdiem **„Jūsu darbi runā gaišu, skaidru valodu!"**, piezīmēja: **„Bet mums jādomā arī par to, kam visu to atstāt, ko esam cēlušī? Mums jādomā par mūsu jaunatni, par latviešu skolu..."**

Latviešu skolas Halifaksā nav. Liekas, nebūs arī tik viegli tādu nodibināt, jo Daugavas vanadžu vadītāja Dzitara atzinās: „Eglītes vakaros sanāk ap 80 bērnu, bet tikai kādi divdesmit nāk no latviešu, visi pārējie no jauktām ģimenēm." Bijušie karaviri saprecējušies gan ar jorkšrietēm, gan vācietēm, gan austrietēm. Latviešu meiču viņu vecumā tai laikā Anglijā nebija.

„Vai angliete un cittautietes apmeklē arī latviešu sarīkojumus?" jautāju Dzitarai.

„Dažas apmeklē, dažas ne. Viena angliete, kaut cik ciešami apguvusi pat latviešu valodu, viena italiete darbojas vanadzēs. Bet ir kas cits. Paši latvieši vīri, kas apprecējuši cittautietes, it kā palaikam atraujas no latviešu vides. Kāds tam iemesls, to grūti zināt."

DVF nodaļas vadītājs Liepiņš gan ar gandarījumu atzīmēja, ka nodaļas biedru skaits, pēc īpašuma iegūšanas, no 80 pacēlies līdz 100. Latviskā pajumte devusi iespēju citam citu biežāk satikt. Latviešu namā pastāv, protams, arī klubs, kuŗā var dabūt gan mēreni stiprus, gan visai stiprus atspirdzinājumus. Klubā apmeklētāju netrūkst, bet sarīkojumi esot samērā vāji apmeklēti un radot zaudējumus. Bet kultūrāli sarīkojumi reti kad dod peļņu.

Ja Jānis Frišvalds uzmanīgajiem klausītājiem, kuŗu bija sapulcējies jubilejas gadījumā ap 200, atgādināja, ka latviešu brīvība ir pašu latviešu lieta, tad to pašu varētu attiecināt arī uz latviešu kultūru. Arī tā ir mūsu pašu lieta, un nevienai citai tautai nav nekādu morālu pienākumu ne uzturēt dzīvu mūsu valodu, ne kopt mūsu mūziku un tēlotāju mākslu. Kultūras darbu līdz šim veic daži kultūras partizāni, upurēdami savu laiku un pamazām deldēdami savu mūžu. Tāda ir īstenība.

Kāds no Halifaksas nodaļas valdes locekļiem man sūrojās, ka varētu jau namu paplašināt, dārzā uzcelt piebūvi sarīkojumiem. Tas viss labi domāts. Tikai neesot nekāda drošība, vai pēc 7 gadiem pilsētas pašvaldība šo rajonu nenojaukšot. Viņi tādēļ esot piesardzīgi, krājot naudu jauna nama pirkšanai. Es nodomāju: cik tālredzīgi un cik reizē tuvredzīgi. Vai kāds ir padomājis, kāda pēc 10 gadiem izskatīsies trimdas latviešu sabiedrība? Bijušajiem karaviriem lielākai tiesai ir ap piecdesmit gadu: Jaukto laulību bērni labākā gadījumā runās dažus vārdus savā tēva valodā, jo bērna nacionālās apziņas izkopšanā galvenā nozīme ir mātes valodai. Trimdā vienīgā garantija latviešības saglabāšanai ir latviešu ģimene. Mūs neglābs ne klubi, ne kultūras talcinieku kartes, ne kongresi, ja šojos kluboš, kongresos un citās sanāksmēs nebūs vairs jauno ļaužu, kuŗu mātes valoda ir latviešu. Par šo problēmu vajadzētu nopietnāk domāt.

Gēte saka: visu var piekrāpt, tikai ne dabu. Un tas ir dabas likums, ka māte audzina bērnu, nodod tam tālāk savas tautas dzīves ziņu, tikumus un ticību. Mūsu trimdā uzauguši jaunieši var runāt četras, piecas un vairākas valodas, bet vienai no tām jābūt mātes valodai, latviešu valodai. Ja G. F. Stenders savā „Lettisches Lexikon", kas iznāca 1789. gadā, priekšvārdā atzīstas, nebūdams latvietis, ka izdevis šo vārdnīcu, lai latvieši tiktu tuvāk apgaismībai, tuvāk pazītu savu valodu un savu nacionālo raksturu,— tad mēs trimdā par to esam pagaidām maz domājuši. Ne mēs īsteni esam izsekojuši savām vājajām, ne rakstura stiprajām pusēm.

Protams, tās ir tikai pavaddomas visam redzētajam un dzirdētajam Daugavas Vanagu jubilejā Halifaksā. Citādi viss ritēja priekšzīmīgi. Edvīna Krūmiņa balss skanēja nevainojami. Kā Emīla Dārziņa smeldze, tā Arvīda Žilinska — Ed. Virzas patriotiskais „Karogs" un Vitola sabalsotās tautas dziesmas guva dzīvu atsaucību. Trimdas gadi nav aplaupījuši Krūmiņa balss kapitālu. „Tādš koncerts mums sen nav bijis," atzinās pacilātie klausītāji, bagātīgiem applausiem apveltījot ir solistu, ir pavadītāju. Patiesi, tas bija labs koncerts.

„Melnās zemes" pelēkās kvēpainās klintis, vēju aplauztos kokus un krēslā iegrimušo pilsētu zeltīja briniškīgs saules riets, kad jubilejas viesi sēdās pie galiem, vanadžu klātiem galdiem, lai godam pēc latviešu paražas atzīmētu izcilo notikumu Halifaksas DVF nodaļas dzīvē. Bet mājās braucot, mani tomēr pavadīja neskaidri minējumi: kāda izskatīsies latviešu sabiedrība Anglijā pēc 15 gadiem, ja vēstures straume mūs pēkšņi neieraus citā gultnē? Klubi nedrīkst kļūt nacionālās mērķis. Mūsu nacionālais mērķis ir un paliek: tauta un brīvība.

Pēteris Aigars

LATVIJA

70. N-RS. TREŠDIENA, 1966. G. 31. AUGUSTS

GALVENĀ REDAKCIJA TORONTO.

Atbildīgais redaktors — Alfrēds Vinķelis, 506 Palmerston Blvd., Toronto 4, Ont.; tālr. 531—4533;

Atb. redaktora vietniece — Silvija Ancāne, sasniedzama redakcijā, tālr. 363—3339;

Iekšlietu redaktors — Rūdolfs Norītis, 1749 Victoria Park Ave., Apt. 209, Scarborough, Ont.; tālr. 759—3076;

Ārlietu redaktors — Ints Forbrieks, 26 Underhill Dr., Don Mills, Ont.; tālr. 447—6933;

Sporta redaktors — Valdis Teteris, 17 Chester Hill Rd., Toronto 6, Ont., tālr. 463—4226.

REDAKCIJA EIROPĀ:

Vācijā — Pauls Strante, 44 Münster/Westf., Von Einem Str. 19.

Redakcijai tiesības manuskriptus pēc vajadzības īsināt. Netaitetotos manuskriptus neuzglabā, bet uz vēlēšanos sūta atpakaļ, ja pievienota pastmarka (Kanadā) vai starptautiskais pasta kupons (citās zemēs). Ar autora vārdu vai iniciāļiem parakstītajos rakstos izteiktās domas ir rakstītāja personīgs ieskats un ne katrā gadījumā atbilst arī redakcijas viedoklim.

Abonēšanas maksa: ASV un Kanadā — par mēnesi $1.50; 3. mēn. $4.50; 6 mēn. $8.50; par gadu $16.00. Atsevišķa numura cena 20 centu.

Sludinājumu maksa: sludinājumu daļā $1.60, bet tekstā $3.20 — $6.40 par 1 collas slejas telpu.

Liktenis un pašu spēks

ANGĻU ZIEMEĻZEMES IECERES UN AINAVAS

Daugavas Vanagu Halifaksas nodaļa atzīmēja 15 gadu darbību ar Edvīna Krūmiņa un Dainas Pavasaras koncertu. Laipnais operdziedonis aicināja dotīes līdz šai izbraukumā uz Jorkšras „melno zemi", kas baro ne vien Anglijas rūpniecību, bet arī vairākus tūkstošus latviešu trimdinieku. Viņi strādā ogļraktuvēs, rūdas raktuvēs, vilnas un kokvilnas vērptuvēs un austuvēs. Gandrīz katrā pakalnā paceļas pa mazai pilsētiņai, kuŗai aug pāri fabriku dūmeņi. Vasaras vējš un saule dūmus drīz izklīdē, bet vēlā rudenī un ziemā, kad kalnu galus apņem smalks lietus vai sniegs, bet ielejas piepilda migla, sajaukusies ar dūmiem, šī Anglijas province patiešām attaisno savu apzīmējumu „melnā zeme", rūpniecības mājvieta.

Halifaksā ir ap 100.000 iedzīvotāju, no tiem ap 150 latviešu. Pilsētai jau kopš 17. gadsimta ir tekstilrūpniecības centra slava, jo tajā apmetušās dažas holandiešu rūpnieku un tirgotāju ģimenes, bēgdamas no spāņu hercoga Albas vajāšanām, kas toreiz pārvaldīja Holandi. Holandiešu drānu aušanas māksla padarījusi Halifaksu slavenu. Tā jau 1607. gadā lords Vaterhauss dabūja atļauju Halifaksā rīkot divreiz nedēļā tirgu un katru gadu divus gadatirgus. Vēsture min, kaut pilsētas apkārtne esot nabadzīga, pilsoņi dzīvojot pārtikuši, nododamies saviem amatiem un pārdodami savus ražojumus.

Tā ir īsa ekskursija Halifaksas vēsturē. Protams, nav vairs pēdu no holandiešu tirgotājiem un audējiem. Tos visus uzsūkusi Jorkšira. Lasot šīs vēstures rindas, negribot uzmācas jautājums: kas notiks ar latviešu trimdiniekiem? Gandrīz visām ģimenēm, kuŗas gan vairākumā jauktas, ir savas mājas; Daugavas Vanagu nodaļai savs īpašums, kas izmaksāts 3 gadu laikā. Īpašumā ierīkots klubs. Ēka pašu spēkiem savesta labā kārtībā. Trim latviešiem ir pašiem savi uzņēmumi — frizierim Jordanam, pulksteņu velkalniekam Kokaram un gaļas produktu ražotājam Zobenam.

Tik tālu viss būtu labi. Bet DVF priekšsēža vietnieks Jānis Frišvalds, apsveikdams nodaļu un atzīdams tās darbinieku čaklumu ar vārdiem **„Jūsu darbi runā gaišu, skaidru valodu!"**, piezīmēja: **„Bet mums jādomā arī par to, kam visu to atstāt, ko esam cēlušī? Mums jādomā par mūsu jaunatni, par latviešu skolu..."**

Latviešu skolas Halifaksā nav. Liekas, nebūs arī tik viegli tādu nodibināt, jo Daugavas vanadžu vadītāja Dzitara atzinās: „Eglītes vakaros sanāk ap 80 bērnu, bet tikai kādi divdesmit nāk no latviešu, visi pārējie no jauktām ģimenēm." Bijušie karaviri saprecējušies gan ar jorkšrietēm, gan vācietēm, gan austrietēm. Latviešu meiču viņu vecumā tai laikā Anglijā nebija.

„Vai angliete un cittautietes apmeklē arī latviešu sarīkojumus?" jautāju Dzitarai.

„Dažas apmeklē, dažas ne. Viena angliete, kaut cik ciešami apguvusi pat latviešu valodu, viena italiete darbojas vanadzēs. Bet ir kas cits. Paši latvieši vīri, kas apprecējuši cittautietes, it kā palaikam atraujas no latviešu vides. Kāds tam iemesls, to grūti zināt."

DVF nodaļas vadītājs Liepiņš gan ar gandarījumu atzīmēja, ka nodaļas biedru skaits, pēc īpašuma iegūšanas, no 80 pacēlies līdz 100. Latviskā pajumte devusi iespēju citam citu biežāk satikt. Latviešu namā pastāv, protams, arī klubs, kuŗā var dabūt gan mēreni stiprus, gan visai stiprus atspirdzinājumus. Klubā apmeklētāju netrūkst, bet sarīkojumi esot samērā vāji apmeklēti un radot zaudējumus. Bet kultūrāli sarīkojumi reti kad dod peļņu.

Ja Jānis Frišvalds uzmanīgajiem klausītājiem, kuŗu bija sapulcējies jubilejas gadījumā ap 200, atgādināja, ka latviešu brīvība ir pašu latviešu lieta, tad to pašu varētu attiecināt arī uz latviešu kultūru. Arī tā ir mūsu pašu lieta, un nevienai citai tautai nav nekādu morālu pienākumu ne uzturēt dzīvu mūsu valodu, ne kopt mūsu mūziku un tēlotāju mākslu. Kultūras darbu līdz šim veic daži kultūras partizāni, upurēdami savu laiku un pamazām deldēdami savu mūžu. Tāda ir īstenība.

Kāds no Halifaksas nodaļas valdes locekļiem man sūrojās, ka varētu jau namu paplašināt, dārzā uzcelt piebūvi sarīkojumiem. Tas viss labi domāts. Tikai neesot nekāda drošība, vai pēc 7 gadiem pilsētas pašvaldība šo rajonu nenojaukšot. Viņi tādēļ esot piesardzīgi, krājot naudu jauna nama pirkšanai. Es nodomāju: cik tālredzīgi un cik reizē tuvredzīgi. Vai kāds ir padomājis, kāda pēc 10 gadiem izskatīsies trimdas latviešu sabiedrība? Bijušajiem karaviriem lielākai tiesai ir ap piecdesmit gadu: Jaukto laulību bērni labākā gadījumā runās dažus vārdus savā tēva valodā, jo bērna nacionālās apziņas izkopšanā galvenā nozīme ir mātes valodai. Trimdā vienīgā garantija latviešības saglabāšanai ir latviešu ģimene. Mūs neglābs ne klubi, ne kultūras talcinieku kartes, ne kongresi, ja šojos kluboš, kongresos un citās sanāksmēs nebūs vairs jauno ļaužu, kuŗu mātes valoda ir latviešu. Par šo problēmu vajadzētu nopietnāk domāt.

Gēte saka: visu var piekrāpt, tikai ne dabu. Un tas ir dabas likums, ka māte audzina bērnu, nodod tam tālāk savas tautas dzīves ziņu, tikumus un ticību. Mūsu trimdā uzauguši jaunieši var runāt četras, piecas un vairākas valodas, bet vienai no tām jābūt mātes valodai, latviešu valodai. Ja G. F. Stenders savā „Lettisches Lexikon", kas iznāca 1789. gadā, priekšvārdā atzīstas, nebūdams latvietis, ka izdevis šo vārdnīcu, lai latvieši tiktu tuvāk apgaismībai, tuvāk pazītu savu valodu un savu nacionālo raksturu,— tad mēs trimdā par to esam pagaidām maz domājuši. Ne mēs īsteni esam izsekojuši savām vājajām, ne rakstura stiprajām pusēm.

Protams, tās ir tikai pavaddomas visam redzētajam un dzirdētajam Daugavas Vanagu jubilejā Halifaksā. Citādi viss ritēja priekšzīmīgi. Edvīna Krūmiņa balss skanēja nevainojami. Kā Emīla Dārziņa smeldze, tā Arvīda Žilinska — Ed. Virzas patriotiskais „Karogs" un Vitola sabalsotās tautas dziesmas guva dzīvu atsaucību. Trimdas gadi nav aplaupījuši Krūmiņa balss kapitālu. „Tādš koncerts mums sen nav bijis," atzinās pacilātie klausītāji, bagātīgiem applausiem apveltījot ir solistu, ir pavadītāju. Patiesi, tas bija labs koncerts.

„Melnās zemes" pelēkās kvēpainās klintis, vēju aplauztos kokus un krēslā iegrimušo pilsētu zeltīja briniškīgs saules riets, kad jubilejas viesi sēdās pie galiem, vanadžu klātiem galdiem, lai godam pēc latviešu paražas atzīmētu izcilo notikumu Halifaksas DVF nodaļas dzīvē. Bet mājās braucot, mani tomēr pavadīja neskaidri minējumi: kāda izskatīsies latviešu sabiedrība Anglijā pēc 15 gadiem, ja vēstures straume mūs pēkšņi neieraus citā gultnē? Klubi nedrīkst kļūt nacionālās mērķis. Mūsu nacionālais mērķis ir un paliek: tauta un brīvība.

Pēteris Aigars

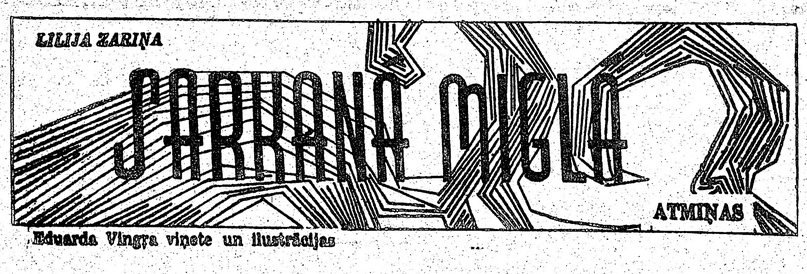

Eduarda Vingra vinete un ilustrācijas

(128. turpinājums)

Tādēļ liels ir mans pārsteigums, kad durvis ieraugu slimnīcas galveno grāmatvedi Egli. Līdz šim ar viņu vairāk par apsveicināšanās vārdiem neesmu izmainījusi, tādēļ nervozi cenšos grāmatas viņa skatienam aizsegt, bet tas neizdodas. Egle paklusi pie sevis lasa uz galda izlikto grāmatu autorus:

„Reiners Marija Rilke, Hozē Ortega, Andrejs Eglītis, Rainis, Čarlzs Morgans, Anšlavs Eglītis..." Tad, pagriezies pret mani, viņš nosaka: „Ja dažkārt apgalvo, ka pēc viņa draugiem pazistam kādu cilvēku, tad daudz pareizāk būtu teikt, ka pēc grāmatām pazīstam to īpašnieku..."

To teicis. Egle apklust, pieiet pie loga un raugās pa to tālumā. Arī es klusēju un pabailīgi vēroju visumā svešo cilvēku. Kāda viņa politiskā pārliecība? Ko viņš nu par mani domā?

„Vai drīkstu apsēsties?" viņš beidzot ievaicājas.

„Ak, — lūdzu," steidzos piedāvāt krēslu. „Piedodiet, ka tūlīt to nedarīju..."

Liekas, ka Egle manu atvainošanos nemaz nedzird. Viņš turpina klusā, tikamā balsī:

„Ka komūniste neesat, to jau sen domāju, bet nu redzu te jūsu priekšā grāmatas, no kuŗām katra arī man vairāk vai mazāk mīļa, kaut autori tik dažādi pēc rakstura un būtības. Ņemsim, piemēram, to pašu Morgana Avotu, kuŗu tikko lasījāt..."

„Tā viena no manām mīļākajām cittautu rakstnieku grāmatām," es impulsīvi iesaucos, nemaz nepadomādama, vai pārāk liela atklātība pieļaujama. „Esmu to jau vairākkārt izlasījusi, bet ar katru nākošo lasīšanas reizi joprojām atklāju vēl kaut ko jaunu!"

„Tā jau ir tā starpība starp labu grāmatu un makulātūru, ar kādu šobrīd pilni veikalu skatlogi," nosaka Egle, šķirstīdams Morgana darbu. „Kontemplātīvais miers... Kāds skaistums — būt neatkarīgam, būt brīvam, pasaules steigas, launuma un trokšņa neskartam, stāvēt pāri ārējām parādībām, saglabājot savu iekšējo, kontemplātīvo mieru!"

„Bet vai šāds stāvoklis maz iespējams? Es domāju — pēc tāda var tiekties, bet vai to iespējams aizsniegt? Bez tam — miers būs kapā. Šīs zemes dzīvē es personīgi šāda stāvokļa neilgojos, kad mani neķas neuztrauktu, kad man viss būtu vienaldzīgs. Un jūs? Vai jūs vēlētos šādu stāvokli aizsniegt?" es jautāju.

„Jūs vēl esat jauna un ilgojaties pēc prieka. Žēl, ka šodien to sniedz pārāk taupīgi. Esmu vismaz pāris gadu desmitu vecāks par jums. Studēju brīvās Latvijas universitātē. Visu, ko dzīve spēj sniegt, esmu ņēmis ar uzviju. Koncerti, viesizrādes, teātri, literāras sanāksmes, augstskolas sarīkojumi, privāti vakari... Nekad nebija laika, katra diena, katrs vakars bija iepriekš iedalīts. Bet tagad? Ja Visvarenais man ļautu izvēlēties to, kas man pašam vistikamāks, es vēlētos, lai mana dzīve beidzas..."

„Vai šāds pesimisms vietā?" es protestēju.

„Varbūt esmu pesimists. Bet man reizēm tāda sajūta, ka jānosmok. Vienu reizi savā dzīvē jau biju uz ārprāta robežas un jau domāju par pašnāvību... Tas bija čekas cietumā pēc nebeidzamām pratināšanām un mocībām. Tādos apstākļos sāk meklēt nemainīgākas vērtības. Tur es mācījos īsti Dievu lūgt. Un kad reiz manā tumšajā elle iespīdēja pavasara saule, man likās, ka tā pēkšņi iespīd arī manā dvēselē. Ceļos nometies, es lūdzu Dievu tā, kā vēl nekad savā dzīvē. Man likās, ka sarunājos ar Visvareno, kas pēkšņi vairs nav tāls, neaizsniedzams un bargs soģis, bet patiess tēvs, palīgs un glābējs. Kad pēc gariem desmit mēnešiem cietuma durvis man atkal atvērās, es skaitīju pateicības lūgšanu, bet — un tas jums, varbūt, liksies dīvaini! — nevis par savu izkļūšanu no čekas cietuma, bet par to dziļo ticību un paļāvību uz Viņu, kuŗu ieguvu šajā pārbaudījuma laikā."

Es klusēju. Nezinu vienkārši ko teikt, jo apzinos, ka mana ticība nav tik dziļa. Mani bieži māc ikšķējas šaubas un neziņa. Bieži jautāju sev, vai viss launums, kas piemeklējis mūsu zemi, liekot ciest tūkstošiem nevainīgu cilvēku, patiešām ir Dieva griba?

„Toreiz es ne tikai mācījos lūgt, bet arī stāvēt pāri visam, kas ar mani un ap mani notiek. Un arī vēlākajā laikā esmu centies šo stāju paturēt. Arī tas ir sava veida kontemplātīvais miers, kuŗu ieguvu cietumā, bet kas man palīdz ikdienu pārvarēt."

Es turpinu klusēt. Egles pieredzējumi un, liekas, arī iekšējā stabilitāte sniedzas pār mana garīgā spēka robežām.

„Bet nu gan man jāiet," pieceldamies saka grāmatvedis Egle. „Atnācu tikai, lai jums atnestu jauno dežūru sarakstu, bet paliku tik ilgi. Varbūt esmu jūs aizkavējis?"

„Ak nē!" sparīgi atsaucos. „Bija patiess prieks ar jums iepazīties."

Brīdi padomājis, Egle nedroši saka:

„Ja tā jūsu nopietnība, es labprāt ar jums aizsākto sarunu kādreiz turpinātu."

„Par to arī es priecātos," piekrītu priekšlikumam.

„Vai drīkstu jūs tādā gadījumā ielūgt pie sevis — kādreiz, kad jums tas izdevīgi un iespējams? Lūdzu nepārprast šo ielūgumu. Man Ventspils nomalē sava māja, kuŗā bez manis dzīvo arī māte un tante. Arī viņas noteikti priecāsies redzēt ciemiņu mūsu vientuļajā namā."

„Pateicos par ielūgumu. Ar prieku to izmantošu," es apsolu.

***

Mūzikas skolā man ir solfedžo stunda, un es to nebūt neesmu aizmirsusi, kādēļ brīnos, kāpēc kal atkārto, lai tikai neaizmirstu stundu. Kādēļ šāda atgādināšana?

Domāju pie sevis, ko tas varētu nozīmēt, sēdēdama ambulancē. Nāk viena paciente pēc otras, izjautāju viņas, izmeklēju, izrakstu receptes. Uzgaidāmā telpā sēžot vēl kādas desmit, ziņo mana palīdze Tamāra Ivanovna.

Kādēļ Vanda tik uztraukta? Neviļus atkal uzmācas šī doma. Ja mūzikas skolā kāds saslimst, manī parasti aicina turp, bet to taču Vanda telefonā būtu varējusi pateikt, kā vienmēr tādās reizēs. Kad iejautājos, vai lieta steidzama, Vanda bija atteikusi:

— Jā, ļoti!

— Vai man ierasties tūlīt? — biju tālāk jautājusi. — Varu uz brīdi izrauties no pieņemšanas. Vai kas noticis? Vai jāņem līdz pārsienamie un medikamenti?

(Turpinājums sekos)

PIRMS IZRĀ

CIEMOS PIE „LOLITAS BRĪNUMPUTNA" UN SARUNA AR DV DIENU MŪZIKAS KO

Starp daudzajiem DV dienu interesantajiem sarīkojumiem Čikagā, uzmanības centrā, liekas, būs Milvoku DV ansambļa sadarbībā ar Čikagas tēlotājiem iestudētā Annas Brigaderes luga „Lolitas brīnumputns" Millijas Valteres-Einbergas režijā.

Visu vasaru Milvoku DV namā ritēja aktīvs darbs, bet pēdējās nedēļās kā nelielā nama zāle, tā pagraba telpas bija burtiski piebļīvētas aktieŗiem un dekorācijām, reizēm varēja pamanīt arī koŗa dalībniekus. Šis stichijas vidū ar grūtībām nācās noķert režisoru, kuŗa kā kuģa kapteinis steidzas no vienas vietas uz otru. Te viņa bija pie aktieŗiem, te atkal pie dekorātoŗem un māsām Gruzītēm, bet nākošajā brīdī jau apspriedās ar tērpu darinātāju V. Tabaku.

„Ko—interviju? zini, nav laika nemaz... Redzi pats, kā te mutuļo," jau pielaidīgāka kļuva M. Valtere-Einberga, kad teicu, ka teātŗa biļetes pieprasa visvairāk, kādēļ rīkotāji jau bažījas, vai biļešu neaptrūks. „Manuprāt, šī Brigaderes pasaku luga ir viena no skaistākajām un zīmīgākajām šim materiālismā laikmetam," beidzot pastāstīja režisore. „Jāapbrīno rakstnieces dziļā cilvēku izpratne un spriedums par viņu tieksmēm un laicīgiem

labumiem, tikai jot garīgās vēr vērtību pielūgš tāk vērojam š paši nēreti daudzi atrauja reizē ar to no vērtībām. Mum brīnumputna, tikai ideālisti lugā dedzīgais Vadoties no š arī esam izrau nām šo pasak natne saskatīs rauties, nepazu bet pieaugušie nākoš nām, bridināju un nepārdot numputnu. Kā rīkojumos arv pazistamo sej cilvēki vairs veldzi sarīkoju rāk maz domā ņiem, no sarīk līdz kādu diž tos pavaditu dienās."

Pienāca ka un turpināja vai brāļi, n iet kā sentēvu rita, ne vakar vēl jau vairāk

---

Dr. Pāvils Vasariņš

Rām

ASTRIDE IVASKA „EZERA KR

Jauno dzejnieku, pirmgrāmat- dzi. A. Ivaska nieku, virknei pievienojusies As- jā Gaitā" — trīde Ivaska. Jau vairākus gadus viņa pazīstama kā literāru apceru autore. Viņas zīmīgākie darbi — somu, igauņu un lietuviešu dzejas pārskati un tulkojumi „Jaunajā Gaitā". literārās Eiropas ceļojumu piezīmes, raksti par Jaunsudrabiņa balvas laureāti M. Kovaļevsku. Ar tādu apmēru „literāro bagāžu" iesākot, dažs labs dzejas debitants gribot negribot kļūst par aizgūtu melodiju atbalsotāju, vai arī meklē kādu sintezi, kopsakaru kultūras Bābeles iespaidiem. „Ezera kristības" izklīdina lasītāja šaubas. Ivaskas dzeja pirmkārt ir atgriešanās pie dabas, pie visas dzīvības pirmavotiem.

Protams, tikai rets 20. gadsimta cilvēks var dzīvot netraucēti pirmatnējā kopskaņā ar dabu; līdztekus ezeru dūmakām un rudens vēsmām nepieciešama pastāvīga saskare ar sociālo vidi, pilsētām, cilvēkiem. Ir saskare arī ar laika biedriem — zināmu jauno trimdas dzejnieku paau-

---

★ Jaunais latviešu zinātnieks, Masačuzetas technoloģijas institūta profesors Dr. J. Gabliks piedalījās Hamburgas, Vācijā, 7. uzturvielu kongresā. Prof. Dr. Gabliks referēja par barības vielu ietekmi uz vīrusu infekcijām.

★ Anveileras, Vācijā, latviešu nometnes bērni 6. augustā, atpūtu beidzot, bija sagatavojuši atvadprogrammu, veltītu tautas atmodas laiku dzejnieka Andreja Pumpura 125 g. dzimšanas dienas atcerei. Skolotāja E. Heine referēja par Pumpuru, viņa dzejoļus deklamēja bērni, bija arī mūzikāli priekšnesumi. Bērni bija arī sagatavojuši J. Neikena „Bāra" uzvedumu. Nometni vadīja māc. E. Lappuķe no Francijas.

OTTO BERGMANSONS

Tikai k

(2. turpinājums)

Piecdesmit dolaru pārceļoja mister mullera kabatā, un abi atgriezās restorā

— Kā labi pavadīji atvaļinājumu? — jās Jukums.

— Pavadīju? — atrūca misters Uller — Es vēl to pašreiz tikai vadu, mēģinu p

ATVIJA

ESDIENA, 1966. G. 31. AUGUSTS

A REDAKCIJA TORONTO.

ors — Alfrēds Vinčels, 508 Palmerston
Ont.; tālr. 531—4533;
iece — Silvija Ancāne, sasniedzama re-
—3389:
— Rūdolfs Noritis, 1749 Victoria Park
rborough, Ont.; tālr. 759—8076;
— Ints Podnieks, 26 Underhill Dr., Don
447—6933:
Valdis Teteris, 17 Chester Hill Rd.,
463—4226.

AKCIJA EIROPĀ:
e, 44 Münster/Westf., Von Einem Str. 19.
manuskriptus pēc vajadzības īsināt. Ne-
s neuzglabā, bet uz vēlēšanos sūta at-
postmarka (Kanadā) vai starptautiskais
zemēs). Ar autora vārdu vai iniciāļiem
izteiktās domas ir rakstītāja personīgs
adījumā atbilst arī redakcijas viedoklim.

ASV un Kanadā — par mēnesi $1.50;
3 mēn. $4.50; 6 mēn. $8.50; par gadu
$16.00. Atsevišķa numura cena 20 centu.
: sludinājumu daļā $1.60, bet tekstā
$2.20 — $8.40 par 1 collas slejas telpu.

iubi, ne pavadītāju. Patiesi, tas bija labs
rtēs, ne koncerts.
os, kon-
ēs nebūs
mātes
šo prob-
nāk do-

iekrāpt,
dabas
bērnu,
tautas
ticību.
jaunieši
un vai-
no tām
šu va-
s savā
s iznāca
atzīstas,
ievis šo
u tuvāk
tu savu
lo rak-
par to
mājuši.
sekojuši
ra stip-

avaddo-
n dzir-
gu jubi-
ss rītē-
Krūmi-
nojami.
dze, tā
Virzas
n Vito-
ziesmas
rīmdas
rūmiņa
oncerts
nās pa-
em ap-
istu, ir

„Melnās zemes" pelēkās kvē-
painās klintis, vēju aplauztos ko-
kus un krēslā iegrimušo pilsētu
zeltīja brīnišķīgs saules riets,
kad jubilejas viesi sēdās pie ga-
riem, vanadzu klātiem galdiem,
lai godam pēc latviešu paražas
atzīmētu izcilo notikumu Halif-
faksas DVF nodaļas dzīvē. Bet
mājās braucot, mani tomēr pa-
vadīja neskaidri minējumi: kāda
izskatīsies latviešu sabiedrība
Anglijā pēc 15 gadiem, ja vēstu-
res straume mūs pēkšņi neie-
raus citā gultnē? Klubi nedrīkst
kļūt nacionāls mērķis. Mūsu na-
cionālais mērķis ir un paliek:
tauta un brīvība.

Pēteris Aigars

★ Jaunais latviešu zinātnieks,
Masačuzetas tehnoloģijas insti-
tūta profesors Dr. J. Gabliks pie-
dalījās Hamburgas, Vācijā, 7. uz-
turvielu kongresā. Prof. Dr. Gab-
liks referēja par barības vielu
ietekmi uz vīrusu infekcijām.

★ Anveileras, Vācijā, latviešu
nometnes bērni 6. augustā, atpū-
tu beidzot, bija sagatavojuši at-
vadprogrammu, veltītu tautas
atmodas laiku dzejnieka Andre-
ja Pumpura 125 g. dzimšanas
dienas atcerei. Skolotāja E. Hei-
ne referēja par Pumpuru, viņa
dzejoļus deklamēja bērni, bija
arī mūzikāli priekšnesumi. Bērni
bija arī sagatavojuši J. Neikena
„Bāra" uzvedumu. Nometni va-
dīja māc. E. Lappuķe no Franci-
jas.

arakstu, bet paliku tik ilgi. Varbūt
vējis?"
sparīgi atsaucos. „Bija patiess prieks
ties."
omājis, Egle nedroši saka:
su nopietnība, es labprāt ar jums
u kādreiz turpinātu."
i es priecātos." piekrītu priekšliku-

tu jūs tādā gadījumā ielūgt pie se-
kad jums tas izdevīgi un iespējams?
rast šo ielūgumu. Man Ventspils
māja, kurā bez manis dzīvo arī māte
viņas noteikti priecāsies redzēt cie-
entulajā namā."
par ielūgumu. Ar prieku to izmanto-

∴

kolā man ir solfedžo stunda, un es
nu aizmirsusi, kādēļ brīnos, kāpēc
kolotāja Vanda telefonā atkal un at-
i tikai neaizmirstu stundu. Kādēļ
šana?
ie sevis, ko tas varētu nozīmēt, sē-
lancē. Nāk viena paciente pēc ot-
viņas, izmeklēju, izrakstu receptes.
pā sēžot vēl kādas desmit, ziņo ma-
nāra Ivanovna.
nda tik uztraukta? Neviļus atkal
na. Ja mūzikas skolā kāds saslimst,
aicina turp, bet to taču Vanda tele-
ējusi pateikt, kā vienmēr tādās rei-
tājos, vai lieta steidzama, Vanda

n ierasties tūlīt? — biju tālāk jau-
uz brīdi izrauties no pieņemšanas.
s? Vai jāņem līdz pārsienamie un

(turpinājums sekos)

PIRMS IZRĀDES

CIEMOS PIE „LOLITAS BRĪNUMPUTNA" TĒLOTĀJIEM UN SARUNA AR DV DIENU MŪZIKAS KONSULTANTU

Starp daudzajiem DV dienu interesantajiem sarīkojumiem Čikagā, uzmanības centrā, lieka, būs Milvoku DV ansambļa sadarbībā ar Čikagas tēlotājiem iestudētā Annas Brigaderes luga „Lolitas brīnumputns" Millijas Valteres-Einbergas režijā.

Visu vasaru Milvoku DV nemā ritēja aktīvs darbs, bet pēdējās nedēļās kā nelielā nama zāle, tā pagraba telpas bija burtiski pieblīvētas aktieriem un dekorācijām, reizēm varēja pamanīt arī koŗa dalībniekus. Šīs stihijas vidū ar grūtībām nācās nokļert režisori, kuŗa kā kuŗa kapteinis steidzas no vienas vietas uz otru. Te viņa bija pie aktieriem, te atkal pie dekorātorēm — māsām Gruzītēm, bet nākošajā brīdī jau apspriedās ar tērpu darinātāju V. Tabaku.

„Ko—interviju? zini, nav laika nemaz... Redzi pats, kā te mutuļo," jau pielaidīgāka kļuva M. Valtere-Einberga, kad teicu, ka teātŗa biļetes pieprasa visvairāk, kādēļ rīkotāji jau bažījas, vai biļešu neaptrūks. „Manuprāt, šī Brigaderes pasaku luga ir viena no skaistākajām un zīmīgākajām šim materiālisma laikmetam," beidzot pastāstīja režisore. „Jāapbrīno rakstnieces dziļā cilvēku izpratne un spriedums par viņu tieksmēm un laicīgiem labumiem, tikai otrā vietā atstājot garīgās vērtības. Šo laicīgo vērtību pielūgšanu mēs visspilgtāk vērojam šajās dienās, kad paši nereti brīnāmies, ka tik daudzi atraujas no tautas un reizē ar to no mūsu garīgajām vērtībām. Mums sāk pietrūkt brīnumputna, kuŗu vairs meklē tikai ideālisti un antiņi, šoreiz lugā dedzīgais Alnis un Surmis. Vadoties no šiem apsvērumiem, arī esam izraudzījuši DV dienām šo pasaku lugu, kuŗā jaunatne saskatīs aicinājumu neatrauties, nepazust savai tautai, bet pieaugušie sadzirdēs brīdinājumu nākošām trimdas dienām, brīdinājumu būt modriem un nepārdot savu latvisko brīnumputnu. Kādēļ gan mūsu sarīkojumos arvien mazāk redz patstāvīgu seju? Nav tiesa, ka cilvēki vairs nemeklētu garīgu veldzi sarīkojumos, bet mēs pārāk maz domājam par to, kā viņiem, no sarīkojuma aizejot, dot līdz kādu diženu atmiņu, kuŗa tos pavadītu pelēkajās darba dienās."

Pienāca karalis (H. Misiņš), un turpināja režisores iesākto: „Vai brālīt, mums jau šovasar iet kā sentēvu rijā! Nav vairs ne rīta, ne vakara. Esam līdz šim noturējuši 50 mēģinājumu, bet vēl jau vairāki būs. Katrs prasa no tēlotājiem savas 3 stundas. Talkā nāk arī 7 Čikagas spēlētāji ar R. Spuri priekšgalā. Viņi katru svētdienu mēro tālo ceļu šurp un atpakaļ. Skatuves apgaismošana atrodas daudz piederzīgā teātŗu apgaismotāja J. Mintika rokās, kam allaž jaunas idejas un ierosmes. To pašu var teikt par jauno skatuves gleznotāju Maiju Gruziti, kuŗa savā mākslā meklējumiem Par režisores bergas darbu labāko liecību devuši lielie un spožie uzvedumi, ar kuŗiem viņa iepriecinājusi Milvokus un apkārtējās latviešu kolonijas. Šai izrādē piedalās 30 personu, un visi strādā ar lielu sajūsmu un

(Turpinājums 5. lpp.)

Milvoku DV apvienības teātŗa kopas dalībnieki un Čikagas teātŗa entuziasti mēģinājuma laikā, iestudējot Annas Brigaderes pasaku lugas „Lolitas brīnumputns" 1. cēlienu. Foto: A. Graudiņš

Aina Kraujiete

TUMŠS MOTĪVS

Flamenko spēlmanis,
Andalūzijas čigāns,
plūc stigas ģitarai,
sērīgai ģitarai
plūc stigas.

Plūc stigas ģitarai
un smaida, kaut ligavā
sieva dedziga uzdejo citam,
plūc stigas čigāns bez zaima.
Viņa mīlā vairs negulsies svešā mīgā.

Plūc stigas ģitarai
čigāns, ne sirdzis sērām, ne laimīgs,
zinot — būs vainīgs,
viņš šonakt būs vainīgs
kā Kains.

Dr. Pāvils Vasariņš

Rāmo ūdeņu dzejniece

ASTRIDE IVASKA „EZERA KRISTĪBAS", DZEJOĻI, UPESKALNA APGĀDS, 1966. GADĀ.

Jauno dzejnieku, pirmgrāmatdzi. A. Ivaska piedalās „Jaunajā Gaitā" — gandrīz vienīgajā žurnālā, kas atspoguļo vēl dzīvo latviešu dzeju. Tomēr pieejā mūžības un mīlestības jautājumiem viņa paliek sava ceļa gājēja. Mazredzama aklās fantazijas kūleņošana, lielpilsētas ugunis (nav nevienas neona spuldzes), saraustīto impresiju virknēšana, ko parasti rāda jauno dzejnieku darbi. Šī atšķirība gan daļēji tikai formāla: nenoliedzama gara radniecība kļūst par aizgūtu meldiju atbalsotāju, vai arī meklē kādu sintezi, kopsakaru kultūras Bābeles iespaidiem. „Ezera kristības" izklīdina lasītāja šaubas. Ivaskas dzeja pirmkārt ir atgriešanās pie dabas, pie visas dzīvības pirmavotiem.

Protams, tikai rets 20. gadsimta cilvēks var dzīvot netraucēti pirmatnējā kopskaņā ar dabu; līdztekus ezeru dūmakām un rudens vēsmām nepieciešama pastāvīga saskare ar sociālo vidi, pilsētām, cilvēkiem. Ir saskare arī ar laika biedriem — zināmu jauno trimdas dzejnieku paaudzi. A. Ivaska piedalās „Jaunajā Gaitā" — gandrīz vienīgajā žurnālā, kas atspoguļo vēl dzīvo latviešu dzeju. Tomēr pieejā mūžības un mīlestības jautājumiem viņa paliek sava ceļa gājēja. Mazredzama aklās fantazijas kūleņošana, lielpilsētas ugunis (nav nevienas neona spuldzes), saraustīto impresiju virknēšana, ko parasti rāda jauno dzejnieku darbi. Šī atšķirība gan daļēji tikai formāla: nenoliedzama gara radniecība kļūst par aizgūtu meldiju atbalsotāju, vai arī meklē kādu sintezi, kopsakaru kultūras Bābeles iespaidiem. „Ezera kristības" izklīdina lasītāja šaubas. Ivaskas dzeja pirmkārt ir atgriešanās pie dabas, pie visas dzīvības pirmavotiem.

Protams, tikai rets 20. gadsimta cilvēks var dzīvot netraucēti pirmatnējā kopskaņā ar dabu; līdztekus ezeru dūmakām un rudens vēsmām nepieciešama pastāvīga saskare ar sociālo vidi, pilsētām, cilvēkiem. Ir saskare arī ar laika biedriem — zināmu jauno trimdas dzejnieku paaudzi. Vai brālīt, mums jau šovasar iet kā sentēvu rijā! Nav vairs ne rīta, ne vakara. Esam līdz šim noturējuši 50 mēģinājumu, bet vēl jau vairāki būs. Katrs prasa no tēlotājiem savas 3 stundas. Talkā nāk arī 7 Čikagas spēlētāji ar R. Spuri priekšgalā. Viņi katru svētdienu mēro tālo ceļu šurp un atpakaļ. Skatuves apgaismošana atrodas daudz piederzīgā teātŗu apgaismotāja J. Mintika rokās, kam allaž jaunas idejas un ierosmes. To pašu var teikt par jauno skatuves gleznotāju Maiju Gruziti, kuŗa savā mākslā meklējumiem Par režisores bergas darbu labāko liecību devuši lielie un spožie uzvedumi, ar kuŗiem viņa iepriecinājusi Milvokus un apkārtējās latviešu kolonijas. Šai izrādē piedalās 30 personu, un visi strādā ar lielu sajūsmu un

(Turpinājums 5. lpp.)

Vienreizēji skaists ir dzejolis „Rīga" (14), pieminot tās grūti definējamās saites, kas sietas bērnības un jaunības gados. Rīga parādās kā iespaidu un atmiņu virkne — kuģi Andrejostā, čikstošie tramvaji ap stūŗiem, ābolu un siena smārds. Dzejniecei Rīgas priekšstats saistās ar dabu, tuvumu kāpām un pļavām. Pilsētas centra un izsmalcinātās kultūras piesātinātās atmosfairas vietā ir zīmīga priekšpilsēta, radniecība bērna pasaulei ar vieglu ragas gaŗas vēstures atblāzmu — gadsimtiem krāto rūpju iekrāsojumu.

„... Pienaini blāvo pagātnes atspīdums slaidajos logos" (20). Un cituviet, pieminot Lestenes bazničas sagrauto torni, zīmēta kaŗa gadu nežēlīgā īstenība: uz svētuma simbolikas asins traipi, kuŗus nevar neredzēt arī tad, ja cilvēces problēmu paralēles meklējam dabā. Gan pietiktos likt dabai uztvert visas dzīves ilgas un dziņas: „Saule auž tīklus no viena apvāršņa malas uz otru. Man patīk tur iekrist un šūpoties atplestam rokām" (23).

„Ezera kristības".

„Gaisma ir smaga, ēna tik plāna
un viegla,
ūdens dod spēku to panest..."
(36)

„Ezers tevi sarga un glabā (31)
... Mierīgs un augstāks
par saprašanu tavu," (29)
„Rāmi kļūs ūdeņi rudens
tuvumā;
sagulst tur mākoņu vāli." (32)

Šie daži citāti lābāk nekā rindkopa komentāru izsaka Ivaskas dzejas noskaņu un neparasti spēcīgo, gandrīz mistiski reliģiozo lielo ūdeņu ietekmi. Ezers nav tikai dabas varenības simbols, tas ir visas dzīvības norīšu atspoguļotājs. Dzīvība un nāve, vētra un klusums, — bet Ivaskai vistuvāks liekas rudens miers „... Jo rudens ir mans gadalaiks". (39).

„Pasaules pagalmos".

Tīrā dabas dzeja, vērojumi ar filozofisku piebildi, zīmīgi apceloto zemju īpatnību uztvērumi aizpilda šo nodaļu. Skotijas atnava gleznotāja acīm tverta, Somijas iespaidi atturīgi, klusināti, bet tik ļoti tuvi Latvijas lauku raditajiem. Citur pavīd Vīnes melancholija, „pie pērnā vīna vēsās krūkās", Versaļas aizgājušās godības atblāzma — „... pusčukstus tēli ar pagātni runā, gadus kā gundegas vainagā sien." (51); Spānijas skati. Kas bijis mauru izkoptajā Andalūzijas pērlē Granadā, staigājis Alhambras dārzos, klausījies strūklaku vaļodā, jutīs tāpat kā dzejniece:

„Nav dziļākas akas par
rožu smaržu,
nav melnākas ēnas par
cipresi saulē,
nav tālākas stigas par
ģitaras stīgu,
nav pasaulē skaistākas lietas
kā ūdens." (53).

„Patiesības brīdis".

Kā Credo skan rindas: „... Es tevi iekožos kā maizes rikā, īstenība, tu vienīgā man iespēj spēku dot." (67) Šis īstenības jēdziens tomēr nav šaurs reālisms vai naturālisms, bet daudz plašāks dzīvības, pagātnes un nākotnes koptvēriens. Mūsu dzīve nav tikai taustīšanās pagātnei pretī, sāsdienas īstenībai ir otra puse:

„Ik sakne urbās čakli pagājušā
šķēlēs,
lai koki spētu līgoties un
plaukt
un zari sarunātīes tāļu mēlēs."
(65)

Tā visumā, kontinuitātes jēdziens, laika rituma sakarībā parādās atkal kā spēka avots, eksistences baiļu atvairītājs.

☆

Miers un atturība, kas iezīmējas Ivaskas dzejas saturā, atspoguļojas arī tās formā. Bez sevišķas uguņošanas ar vārdiem, viņa risina savas samērā intelektuālās impresijas. Ir daudz „laimīgu rindu", visvairāk glezniecības acīm skatītu ainu. Jaunos vārdu ceļus raksturo daži dzejoļi: ar viegliem un nepiespiestiem domu pārnesumiem no viena jēdziena otrā. Virspusīgi vērojot, tradicionālajā dzejā manāms svaigs asociāciju plūdums, kas atbilst dzejoļu tapšanas laikam.

Zīmīga ir senvārdu lietošana — trimdas divdesmittrešajā gadā jaunas latviešu dzejnieces leksikā atradām virkni skaistu, tuvu, kaut neparastu vārdu, kas pasvītro Ivaskas dzejas saistību ar kādu citu, sen aizgrimušu pasauli. Vismaz iekšēji šī pasaule ir jāizjūt, lai varētu saprast šo dienu un pats sevi.

Viss ir atļauts modernajā dzejā, — tomēr kaut kur lasītājs novilks subjektīvu robežu starp to, kas oriģināls un tīkams acij un ausij, un to, kas ir vienīgi oriģināls. A. Ivaskas grāmatā „valodas spaļu" un neveiklību nav daudz; daži no tiem varbūt grilēti, dzejnieces apmīļoti un izloloti izteicieni. Pieminēju senvārdus. Bieži tie ir vietā. Bet pamanot „dāsno lampu" (19), „mākoņu jaku" (38), „klonu un fonu" (40), grības noskurināties, redzot, cik daudz mūsu valodā ir aizgūtu neglītepu, kas neiekļaujas aistētiski dzejas rituma. Neiekļaujas arī viens otrs vārds, kas sarunu valodā gluži piepamams — skaistajā Tauna piemiņas dzejolī „pavisam", dzejolī „Vīnes mežos" — „mazliet", cituviet „drusku ilgāk" (49) „tanīs" (23). Dzejolis „Negantā" varēja būt ievietots kaut kur citur, ne stilā ieturētajā nodaļā, kur katra lappuse pauž brīdi dzejiskas patiesības.

Atskaņas A. Ivaskai nav problēma; retajās vietās, kur tās sastopamas, būtu jāvairās no nedzejiskas „sirds pabarošanas" (67), kā arī no tikai acīm baudāmām parallēlēm kā minētais klons un fons. Nekas neduŗas acīs vairāk, kā tālu meklētas atskaņas, arī tad, ja tās ir tik loģiskas kā „alva un galva" (40).

Astrīdes Ivaskas debijas grāmata neapšaubāmi lasītāju kā vienu otra spilgtāka, trauksmainā individualista dzeja. Tomēr šai grāmatā gana kā intellektuālo vērtību, tā dzejiskas gleznainības, lai jautu cerēt, ka dzejniece nepievienosies kuplajam vienīgrāmatnieku pulkam. Deviņos gados tapušai grāmatai nebūtu jāgaida trejdeviņi gadi uz turpinājumu.

OTTO BERGMANSONS

Tikai kāda ikdiena

Stāsts

(2. turpinājums)

Piecdesmit dolaru pārceļoja mistera Ullenmullera kabatā, un abi atgriezās restorānā.

— Kā labi pavadīji atvaļinājumu? — iejautājās Jukums.

— Pavadīju? — atrūca misters Ullenmullers. — Es vēl to pašreiz tikai vadu, mēģinu panākt nokavēto. Vai tā ir atpūta — runāties ar vecmāmiņām un vectētiņiem, garlaicīgām tantēm un onkuļiem, visiem laipni uzsmaidīt un atzīt, ka laiki grūti, cilvēki slimo un mirst, veikali neiet, valdīšana slikta, bet bērniņi brīnišķīgi? Visur tas pats. Viņi taču visi runā kā viens. Stāsta vienu un to pašu. Nevienam nav pašam savas balss.

Brīdi apmainījis pāris vārdu ar savu dāmu, misters Ullenmullers piebiedrojās Jukumam, un abi devās pie atstātajām dāmām. Būs labi, — priecājās Jukums, — astoņi žuburi un tikai divas dāmas!

— Kā labi gāja atvaļinājumā, mīļo Herbert? — Flekenšteina kundze ar izstieptu roku un koķetu smaidu apsveica jaunpienācēju.

— Brīnišķīgi! Pasakaini! — uzrunātais jūsmīgi atbildēja, apsēzdamies Flekenšteina kundzei līdzās un novēlēdams kuplas laimes Betijai dzimšanas dienā. — Redzēju tik daudz neaizmirstamu vietu un skaistu pilsētu, arī savus mīļos brālēnus un māsīcas, krusttēvus un krustmātes. Tas bija neaprakstāmi skaisti!

— Vai esat ar dāmu? — Flekenšteina kundze lietiški iejautājās.

— Esmu, — misters Ullenmullers mierīgi atteica. — Viņa ir aktrise. Jā, aktrise.

— Kādas lomas viņa tēlo? — Flekenšteina kundze turpināja jautāt.

— Mīlētājas, tikai mīlētājas, — skaidroja misters Ullenmullers.

— Kāpēc jūs nevēlaties abi pievienoties mums?

— Mēs tūlīt iesim, viņai drīz jābūt mēģinājumā.

— Arī jums?

— Nē, bet es apsoliju viņu pavadīt. Jā, tā tas ir! — misters Ullenmullers strauji turpināja. — Un tagad, manas dāmas, — misters Ullenmullers uzmeta Flekenšteina kundzei zīmīgu skatienu, — Jukums mani lūdza jums izstāstīt kādu joku, bet man, par nožēlu, jāatzīstas, ka arī nespēju šo joku izstāstīt. Šajā dienas stundā es pats to nespēju saprast. Tiešām, es nejokoju, — misters Ullenmullers ar jautru smaidu pievērsās Betijai, — visa nelaime tā, ka Jukums jums mēģināja stāstīt šo joku, dienai ejot uz vakara pusi, bet joks stāstāms vienīgi, naktij ejot uz rīta pusi. Tad tas ir saprotams.

— Bet jūs taču arī, laikam, pats stāstījāt Jukumam šo joku, dienai ejot uz vakara pusi, vai tā nebija? — jautāja Betija.

— Tiesa gan, atsmēja misters Ullenmullers, — bet Jukums, kā redzat, šo joku nesaprata un tā, protams, nevarēja arī jums izsāstīt. Man bija laime dzirdēt šo joku, naktij ejot uz rīta pusi, — un misters Ullenmullers atkal uzmeta Flekenšteina kundzei sapratēju skatienu. — Jā, tādēļ es to sapratu. Bet tagad man viens jautājums, manas dāmas, un arī tev, Jukum, — misters Ullenmullers turpināja. — Esam trīs dāmas un divi kungi. Kā šajā gadījumā ir pareizāk — vai trešajai dāmai jāiet prom, jeb vai vēl vienam kungam jānāk klāt?

— Domāju, ka jāvadās pēc apstākļiem, — sprieda Jukums.

— Nē, Jukum, — atsmēja misters Ullenmullers, — dāmai nekad nav jāiet prom vienai. Nekad. Šai sakarā, ar jūsu atļauju, pastāstīšu jums, ko dzirdēju ceļojumā.

Kad misters Ullenmullers beidza stāstīt, Betijas jautrie smiekli bija labākā zīme, ka joks bijis teicams. Flekenšteina kundze arī pasmaidīja, bet citādi neteica ne vārda.

— Bet nu man jāiet, — misters Ullenmullers piecēlās. — Lūdzu mani atvainot, bet solījums dāmai jāpilda.

— Jūsu aktrise nupat aizgāja. Ar kādu kungu, — Flekenšteina kundze pavēstīja, zobgalīgi vērodama misteru Ullenmulleru.

— Kā, aizgāja? — misters Ullenmullers uz brīdi apjuka.

Visa sabiedrība nu pievērsās bufetei, kur, tik tiešām, pirmitējā blondā dāma ar augsto frizūru vairs nebija redzama.

— Viņa neaizgāja viena, bet ar kādu kungu, — atkārtoja Flekenšteina kundze.

— Ak jā, saprotu, — misters Ullenmullers atlapās. — Tas, droši vien, bija pretspēlētājs. Ir jau diezgan vēls, un viņi vairs nedrīkst ilgāk kavēties.

Misters Ullenmullers atkal apsēdās, ieķēra ar pirkstiem aiz apkaklītes, paraustīja to, pastaipīja kaklu un, uzmetis ātru pētītāju skatienu dāmām un Jukumam, kaut ko norūca, ko varēja saprast kā: visādi atgadās. Noteicis: „Šodien ļoti silts, vai ne?", viņš sameklēja cigareti un aizsmēķēja.

Flekenšteina kundze pamāja viesmīlim un pievērsās Betijai.

— Man nu jāiet, Betij. Ceru, ka Jukums pratīs tev pakavēt laiku. — Viņa samaksāja par dzērienu un piecēlās. — Un kā ar jums, Herbert? — viņa koķeti uzsmaidīja misteram Ullenmulleram. — Es neļaunotos, ja jūs mani pavadītu. Atcerieties, dāmai nekad nav jāiet prom vienai. Mēs taču dzīvojam vienā rajonā.

— Esmu jūsu rīcībā, kundze, — smaidīja misters Ullenmullers, pieceldamies un galanti palocīdamies.

— Vai vēl vienu? — Jukums jautāja Betijai, norādot uz tukšajām glāzēm, kad Flekenšteina kundze ar misteru Ullenmulleru bija aizgājusi.

— Nē, ne šeit. Man še nepatīk. Iesim.

— Bet vai tā nebija jūsu vēlēšanās nākt uz šejieni? — Jukums jautāja, kad viņi izgāja uz ielas.

— Nē, ne mana, bet Flekenšteina kundzes, — atsmēja Betija. — Vispirms viņa pierunāja mani, pēc tam jūs.

— Ak tā, — gari novilka Jukums.

Viņi pamazām soļoja Trīsdesmitceturtās ielas virzienā. Iela bija pilna spēkratiem — gan klusi un zaglīgi slidošiem, gan rūcošiem un drebošiem. Pa ietvi plūda gājēji, kas šajā stundā tecēja, juka un sijājās bez mitas, bez apstājas. Un pāri visam tam benzīna un dažādu citu izgarojumu kokteilis un vakara saule, paslēpusies aiz lielo namu mugurām. Šī pilsētas daļa bija tīra. Tīra no Ņujorkas svētajiem putniem zvirbuļiem un baložiem, tīra no suņiem un kaķiem, tīra no kokiem, krūmiem, puķēm un zāles stiebriem. Tikai riteņi un cilvēki, krogi un veikali. Bet Jukums no mazpievilcīgās apkārtnes maz manīja. Bija tik labi. Viņš un Betija, viņu vingrie jaunie soļi, kas raitā ritmā nesa uz priekšu. Cik Jukums zināja, Betija kaut kur netālu šai rajonā dzīvoja, bet nekā nejautāja. Betija pēkšņi apstājās.

— Jukum, vai nebūtu laiks izbeigt šo muļķīgo anekdotu stāstīšanu? Man liekas, ka jūs pārcenšaties.

(Turpinājums sekos)

SUSENMARIJĀ UN VINIPEGĀ

(Pārnesums no 1. lpp.)

grūti, pat neiespējami, stāvoklī kaut ko mainīt, par labu vērst: naida sēkla jau laidusi pārāk dziļas saknes.

DV Manitobas nodaļa var lepoties ne vien ar prāvu biedru skaitu, bet arī ar savu darbību vispār un panākumiem, jo nav viegli peldēt pret straumi, ko Vinipegas vanagiem īpatās latviski politiskās gaisotnes dēļ visu laiku nācies darīt. Bez veclatviešu naidīgās nostājas, arī Vinipegas vietējo iedzīvotāju lielas daļas politiskā noskaņotība sveras vairāk uz kreiso pusi. Ja kads no mums, citās Kanadas vietās dzīvojošajiem, tikai bēdīgi pasmaida, saņemot vēstuli no Latvijas, kas atplēsta un pēc tam ar banderoli pārlīmēta okupantu cenzūras vietā, tad Vinipegā smaids nav vairs bēdīgs, bet seja viešas norūpējusies, ka brīvās Kanadas pastā atplēš visas vēstules ar pretkomūnistisko akciju zīmējumiem, par tādas, kas adresētas firmām un satur maksājumu čekus. Visus šos apstākļus ievērojot, DV Manitobas nodaļai patiešām liels morāls atbalsts ir draudzība un sadarbība ar vietējām militārajām vienībām.

Kanadas DV valdes priekšsēža apciemojumu gaidot, nodaļas valdes pr-dis E. Līcēns bija noorganizējis sēdi, kurā bez ciemiņa, nodaļas valdes un revizijas komisijas amatpersonām piedalījās arī vietējo vanadžu pr-ce Aina Jandava. Nodaļas sekretārs E. Vulfs bija sakopojis jautājumus un ierosinājumus, kas nozīmīgi un aktuāli ne vien noda ļai, bet visas DV organizācijas darbā un dzīvē. Visu tagad vaērēja pārrunāt tiešās sarunās ar Kanadas valdes pr-di E. Krūku. Pārrunas bija īsti lietderīgas, jo ne visus jautājumus iespējams siki iztirzāt sarakstes ceļā. Tā sēde ievilkās ilgāk nekā paredzēts, bet neviens to nenožēloja, jo iegūts bija daudz. It sevišķi tādēļ, ka E. Krūka bija vispār pirmais Kanadas DV valdes priekšsēdis, kas Kanadas DV 15 darbības gados ieradies Vinipegā.

Pēc sēdes Kanadas DV valdes priekšsēdis ar dzīvesbiedri Toniju Krūku piedalījās īpaši šim nozīmīgajam brīdim rīkotajā nodaļas biedru vakarā, kurā katra dalībnieka sejā varēja saskatīt sirsnību un prieku par tālo ciemiņu ierašanos. Nodaļas pr-dis E. Līcēns un vanadžu pr-ce A. Jandava dava viesus apsveica ar ziediem un piemiņas veltēm. Uzrunā biedru vakara dalībniekiem E. Krūka pateicās Vinipegas vanagiem un vanadzēm par šīkto darbu un panākumiem, arī par sirsnību šī vakara organizēšanā un atsaucību apmeklēšanā. Pieskaroties DV organizācijas darbībai un tās nepieciešamībām, E. Krūka uzsvēra, ka cilvēka dzīvē pāri visām vērtībām liekama brīvība, kuŗas trūkumu lielākā vai mazākā mērā katrs no mums reiz izjutis, bet mūsu tautiešu lielākā daļa smok nebrīvībā jau gadiem ilgi. „Viņi nevar runāt, nedz meklēt palīdzību ārpusē," sacija E. Krūka. „Tādēļ mums, dzīvojot brīvībā, jāizmanto katra iespēja cīnīties par brīvības atgūšanu viņiem. Ciņa ar gara ieročiem ir lēna un grūta, bet tiklīdz mēs to uzdosim, mūsu pretinieks to uzskatīs par pierādījumu, ka latviešu tauta okupācijas varu un garu pieņēmusi un akceptējusi uz mūžīgiem laikiem. Tādēļ mēs nedrīkstam klusēt, un mēs arī neklusēsim!"

Sarunās un pārrunās visiem vakara dalībniekiem bija dota iespēja tuvāk iepazīties ne tikai ar tālajiem viesiem, bet arī ar daudz un dažādiem DV organizācijas nākotnes plāniem. Liels pārdzīvojums rakstniecei Tonijai Krūkai bija tikšanās pēc 22 gadiem ar bijušā ilggadējā DV Manitobas nodaļas priekšsēža J. Staudža dzīvesbiedri Genovevu, ar kuŗu viņa kopīgi bija vadījusi bēgļu gaitas Kurzemē un pārdzīvojusi partizānu iebrukumu tēva mājās.

DV Manitobas nodaļas biedru noskaņojumu pēc Kanadas DV valdes priekšsēža apciemojuma var izteikt dažos vārdos, kā kāds to arī darīja: „Nu mums ir pavisam cits prieks strādāt!"

L. M.

☆ Ziemeļvācijā pie Baltijas jūras — Neuštates bērnu nometnē mazie, atvadoties no vasaras brīvdienām, rādīja, ko nometnē iemācījušies — 10 tautas dziesmas korim sabalsotas, zēnu kvarteta dziesmas, dzejoļus un dejas. Priekšnesumus bija sagatavojušas skolotājas Lūcija Jakovica un Lūcija Petera. Nometni bija organizējis LCK izglītības nozares vaditājs J. Daģis, to vadīja T. Grasis, kuŗš arī bija nomodā par nometnes bērnu žurnālu „Dzintarjūra", kuŗā mazie ievietoja savus rakstiņus un citus darbiņus.

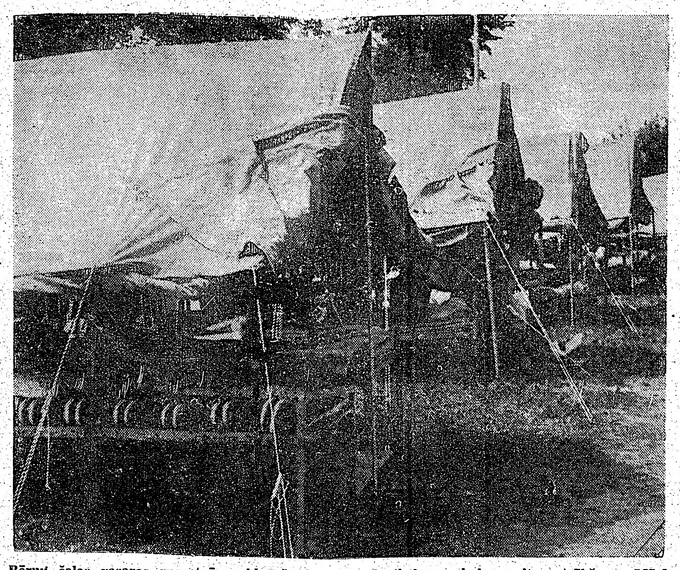

Bērnu čalas vasaras nometnēs apklusušas, jo jādomā atkal par skolas gaitu atsākšanu. Mācības kanadiešu skolās sāksies 6. septembrī, bet Toronto latviešu biedrības sestdienas skola jau no mācību gadu uzsāks 10. septembrī. No vasaras nometņu priekiem vienam otram nometņotājam atmiņā paliks arī teltis, kuŗās pārlaistas naktis . . .

Foto: J. Līgers

Pieredzes apmaiņa latviešu bērnu nometnēs

Nelaika Roberta Plūmes ierosmē pirms 16 gadiem Latviešu sporta apvienība Kanadā noorganizēja pirmo latviešu jaunatnes un bērnu nometni brīvajā pasaulē. To iekārtoja netālu no Toronto kādā īrētā zemesgabalā. Sākums bija ļoti grūts, ja visu nācās uzsākt no pašiem pamatiem un vajadzīgo izveidot. Bet jau dažus gadus vēlāk sporta saimes organizētā un vaditā nometne atrada pastāvīgu mājvietu Toronto Sv. Andreja draudzes jauniegūtajā lauku īpašumā pie Brontes upes, kuŗu nosauca par Sidrabeni.

Labi vēl atceros pirmo vakaru un nakti Sidrabenē, kad tuvojoties pērkona negaisam, centāmies glābt vakariņām sacepto aknu pannas no lietus, jo virtuve atradās brīvā dabā zem improvizēta, uz četriem stabiem uzslieta jumta, bet plīšis kurināja ar malku. Milzīga ledus kaste zem kokiem palīdzēja saglabāt svaigu pārtiku, jo elektriskā ledus skapja un saldētavas mūsu rīcībā nebija. Paši nometnotāji tomēr bija labi aprūpēti, jo mitināja Kanadas armijas aizdotās teltīs un gultiņās. Pirmā virtuve zem īsta jumta radās tikai tad, kad atvedām no Toronto pilsētas nopirktos divus tramvaja vagonus. Nometnes personālu veidoja sporta darbinieki, sportisti un viņu piederīgie, strādājot bez atlīdzības. Septiņus gadus vēlāk, kad lūdzām Sv. Andreja draudzi pārņemt nometni savā zināšanā, tai jau bija sava administrācijas ēka, moderna virtuve, ēdamzāle un pašu teltis. Tagad Sidrabene var sacensties ar katru kanadiešu nometni. Tajā ir izveidoti sporta un spēļu laukumi, laba peldētava, teltis ar grīdām, mazo bērnu māja, stalta jaunceltne ar istabām ambulancei, slimniekiem un māsai, arī īsti profesionāla nometnes vadība ar atalgotiem darbiniekiem un vadītājiem. Sidrabene nekad nav varējusi sūdzēties par nometnotāju trūkumu; tieši otrādi, daudzkārt tā bijusi pārpildīta un reizēm daļu bērnu nevarēja uzņemt vietu trūkuma dēļ.

Tagad Sidrabene nav vairs vienīgā bērnu nometne latviešiem svešumā, jo tādas izveidotas gandrīz pie visiem lielākajiem latviešu centriem. Dabīgi, ikvienai nometnei ir savas „atrakcijas" un kaut kas, ko pārējās nometnes nav sava darba praksē uzņēmušas vai iekārtojušas, kādēļ pieredzes apmaiņa nometņu starpā ir ļoti vērtīga.

Pirmo mērķtiecīgo pieredzes apmaiņu kopš ilgāka laika bija plānojusi Sietlas latviešu biedrība, kas 10 gadu no vietas spējusi noorganizēt savai jaunatnei vienas nedēļas nometni, kuŗa darbojās ar labiem panākumiem. Arī šogad vienu nedēļu ap 90 latviešu jauniešu pavadīja laiku intensīvās nodarbībās. Harija Minderberga ierosā kopš ilgāka laika arī uzkrāti līdzekļi īpašā fondā, lai dotu iespēju tiešai pieredzes apmaiņai. Tā šovasar Vašingtona universitātes trešā kursa studente Astra Āboliņa ar lidmašīnu ieradās Toronto no tālās Sietlas, lai 10 dienu pavadītu Sidrabenē. Viņai jau bija zināma pieredze šai laukā, jo agrāk pati piedalījās Sietlas latviešu nometnē kā bērns, vēlāk jau kā vadītāja.

„Protams," izteicās viešņa, „Sietlas nometnes raksturs ir citāds nekā Sidrabenē, jo vienas nedēļas nometnes programma parasti gandrīz pārslogota. Tādēļ tā nav atpūtas nometne vārda tiešajā nozīmē, jo nedēļas laikā vēlamies bērniem sniegt visu, ko vien nometne spēj dot. Tā kā mūsu nometne nav katru gadu tai pašā vietā, tad pa daļai jāmaina programmas raksturs, iekļaujoties attiecīgajā vidē un iespējās. Sietlas latviešu nometne dabīgi ir arī ģimeņu nometne, jo bērniem, kas jaunāki par 5 gadiem, ierodas līdz arī mātes. Nometnotāji ir sadalīti grupās, un katrai grupai ir savs vadītājs, kas pavada savu grupu visās nodarbībās. Ļoti iecienīti Sietlas nometnē ir sirojumi. Nometnošanas maksa, salīdzinot ar Sidrabeni, ir augsta, jo darbojamies īrētā īpašumā. Tā par bērniem 6—12 gadu vecumā jāmaksā 20 dol., par vecākiem 30 dol., bet jaunākiem par 5 gadiem 5 dol. nedēļā."

Astrai Āboliņai Sidrabene patikusi. Kanadas latviešu jaunatnes vidū pavadītās 10 dienas viņa atzīst par vērtīgām. Viņai bijusi arī izdevība apmeklēt Stratfordu un noskatīties kādas Šekspīra lugas izrādē, tāpat ierasties Londonā organizētās jaunatnes nodarbībās. Astra Āboliņa pieder pie tiem latviešu jauniešiem, kas arvien aktīvi piedalās jaunatnes un vispār latviešu pasākumos. Četrus gadus viņa dziedājusi latviešu korī, sastāvējusi Latviešu biedrības jaunatnes pulciņā un regulāri piedalījusies Divreizdivi nometnēs.

No Toronto Astra Āboliņa devās uz Ņujorkas latviešu bērnu nometni, lai arī tur, tāpat kā Sidrabenē, pavadītu dažas dienas un iegūtu jaunu pieredzes papildinājumu, kas lieti noderēs Sietlas latviešu jaunatnes nometnes organizācijas darbā.

Z. Z.

DV BIEDRU IEVĒRIBAI

DV organizācijas priekšnieka vēlēšanas Kanadā izkārtotas laikā no 1.—15. septembrim. Vēlēšanu materiāli izsūtīti nodaļu valdēm, kuŗas tos izsūtījušas saviem biedriem. DV priekšnieka amatam kandidē V. Janums, V. Hazners un E. Krūka. Kanadas DV valde aicina ikvienu vanagu un vanadzi obligāti piedalīties šais vēlēšanās, iesūtot savu balsojumu DV KV vēlēšanu komisijai līdz 15. septembrim.

Vanagi un vanadzes, neaizmirstiet pildīt savu pienākumu!

DV Kanadas valde

AUTOBUSS UZ ČIKAGU NEIES

Sakarā ar Kanadas dzelzceļnieku streiku un citiem techniskiem apstākļiem, iecerētais kopbrauciens autobusā uz DV dienām Čikagā nenotiks, jo nav iespējams dabūt autobusu.

Šai sakarā tautieši, kas brauks uz Čikagu personīgās automašīnās un kuŗiem tajās būs brīvas vietas, laipni lūgti pieteikties DV grāmatnīcā (Latviešu namā Toronto, 491 College St.), lai eventuāli paņemtu līdz kādu tautieti uz Čikagu.

ONTARIO
PROVINCE OF OPPORTUNITY

Government Information

THE DEPARTMENT OF EDUCATION

IZGLĪTĪBA IR MŪŽĪGA MĀCĪŠANĀS

Mūsdienu izglītība ir process, kuŗā iesaistīta ikviena persona — bērns vai pieaugušais — mūžu dzīvo, mūžu mācies.

Vissvarīgākais tomēr ir iemācīties angļu valodu, kuŗa nepieciešama Ontario provincē.

IZGLĪTĪBAS IESPĒJAS

Ontario provincē bērnam ir jāapmeklē skola no 6 — 16 g. vecumam. Te ir trīs dažāda veida pamatskolas un vidusskolas. Publiskās un separātās pamatskolas uztur nodokļu maksātāji, tāpat arī vidusskolas. Separātās skolas ir dažādu ticību skolas.

IZGLĪTĪBAS IESPĒJAS PĒC VIDUSSKOLAS BEIGŠANAS

Starp vidusskolu un universitāti var izglītoties The Provincial Institute of Technology, The Provincial Institute of Trades & Ontario Vocational Centres. Šais skolās māca arodus techniskās nozarēs.

PIEAUGUŠO IZGLĪTOŠANĀS IESPĒJAS

Vairākās vidusskolās un techniskās skolās iekārtoti vakara kursi ar dažādām mācībām. Var apmeklēt akadēmiskus, komerciālus un pārskološanās kursus, kā arī speciālas programmas aroda apmācībās bazdarbniekiem.

Pieprasiet informāciju tuvākajā skolā.

The Hon. John Robarts
Prime Minister of Ontario

Sveicam

VILI PETMANI

60 g. šūplasvētkos!

DV saime Toronto

TORONTO ZIŅAS

© Sv. Jāņa draudzes koris atsāks mēģinājumus 7. septembrī plkst. 8 vakarā draudzes sarīkojumu telpās (200 Balmoral Ave.). Koŗa valde lūdz pieteikties jaunus dziedātājus visās balsu grupās, lai jaunajā sezonā varētu dziedāt Dievam un tautai par godu.

© Ernas Ošiņas-Bērziņas klasiskā baleta skola atsāks jaunu audzēkņu reģistrēšanu 6. septembrī no plkst. 10 rītā līdz 1 dienā. Zvanīt 766—7904.

© TLTA latviešu valodas seminārā pirmā gada kursantiem pārbaudījumi notiks 2. septembrī plkst. 6 vakarā semināra telpās Sv. Andreja baznīcā. Uz pārbaudījumiem iepriekš jāpiesakās pie semināra lektores E. Vasariņas (248 Pacific Ave., Toronto 9, Ont.). Semināra otrā kursa lekcijas atsāks 9. septembrī, un tajās varēs piedalīties arī jauni kursanti, neatkarīgi no pirmā gada lekciju apmeklēšanas.

© Austrumu draudzes lauku īpašumā Tālavā sezonas pēdējais brīvdabas dievkalpojums, māc. A. Brieža vadīts, notiks 4. septembrī plkst. 11 no rīta. Tālavas pārvalde paredzējusi 17. septembrī plkst. 5 dienā saviesīgu vakaru ar deju un priekšnesumiem vasaras sezonas beigšanai. Tagad pabeigta arī jaunā saimniecības ēka, kuŗu saviesīgajā vakarā nodos sabiedrības lietošanai.

© Austrumu draudzes bērnu svētdienas skola jaimo mācību gadu uzsāks 18. septembrī plkst. 1,30 dienā Sv. Barnaba baznīcas telpās.

© Vēras Keišas klasiskā baleta skola jauno mācību gadu uzsāks 8. septembrī. Baleta mācības notiek 2319 Bloor St. W. un 980 O'Connor Drive. Līdzšinējo un jaunu audzēkņu pieteikšanās vēlama līdz 31. augustam pa tālruni 755—6621.

© Sakarā ar studentu korporācijas Fraternitas Lataviensis 40 gadu darbības atceri, paredzēts jubilejas dievkalpojums 3. septembrī plkst. 11,30 no rīta Sv. Jāņa baznīcā. Pēc dievkalpojuma svētku akts baznīcas zālē, kur akadēmisko runu teiks viens no kōrporācijas dibinātājiem — Ā. Silde no Vācijas.

Ja csat ieinteresēts jaunā vai lietotā
VOLKSWAGEN'
griezieties pie
AIVARA DAUMANTA
Tel. 259—7656
QUEENSWAY VOLKSWAGEN Co. Ltd.
QUEENSWAY & KIPLING
Tautiešiem atlaide uz auto piederumiem
$ $ $ $ $ $ $

Saulaines nometnes nobeigums

Kā vasarai beidzoties gājputni dodas uz „siltām zemēm", tā nometņu mazie čivinātāji, kuŗu smiekli un klaigas atdzīvina upju krastmalas un katra vērotāja sirdi, atgriežas pilsētas šaurumā, troksnī un benzīna izgarojumu pasaulē.

So skumjo, bet neizbēgamo dzīves norisi 27. augusta vakarā ar ugunskuru un bērnu priekšnesumiem atzīmēja arī Saulaines nometne. Nakts tumsā zvaigznēm spulgojot un kādam mirdzošam punktam dodoties dienvidaustrumu virzienā (to daudzi ievēroja), prof. E. Reinbergs no Gvelfas ar mazu uzrunu atklāja vakaru un iededza ugunskuru. Tā gaismā risinājās nometnotāju pašu izdomāti un iemīļināti priekšnesumi. Vismazāko sniegumu varētu apzīmēt tā kā par abstraktu, bet lielāko meiteņu grupas „Pēteris Pans" (ko daža latviskoja par „pannu") tējlojumā izmanīja vienu otru asprātīgu puanti. Tad daži puiši sēdās pie galda „taukainās virtuves restorānā" un no zupas bļodas izzvejoja zeķi un citus „nezupainus" priekšmetus. „Astronotu Rīgā" intervēja raidstacijas reportieris un intervējamais pēc katra paskaidrojuma meklēja klātesošā partijnieka piekrišanu. Beigās brēcošo un protestējošo astronotu stiepa uz kapsulu, lai izšautu uz mēnesi. Klātesošie tika lūgti ar 5 minūšu klusuma brīdi godināt varonīgo telpas lidotāju.

Ka asāk acīm netrūkst vēl jo asāku komentētāju, to atklāja uzvedumā divas lakatos ietinušās „čačiņas" (Ainis Zvirgzdiņš un Guntis Siliņš). Viņas tramīgā uzmanībā vēroja jauniešu staigāšanu pa pārīšiem, neizbēgamās sekas — precēšanos un— Latvijā „mēs, miļās, tā vis nedarījām".

Saulaines pārvaldes priekšnieks J. Dobelis pateicās nometnes vaditājiem par veikto darbu, pieminēja mazas „nesaprašanās" ar vācu nometņotājiem bērniem, izteica prieku par citādi labo sadarbību un lūdza vācu Sv. Georga draudzes māc. Gegingeru teikt dažus vārdus. Pieminējis, ka viņš ir Baltijas vācietis un ka „bērni paliek bērni, tur nav ko ņemt vērā," mācītājs atcerējās savas skaistās dzīves dienas Latvijā, zaļumballes Carnikavā, savu karadienestu Rēzeknes kājnieku pulkā, kur vakarjundā dziedāta luterāņu un Latvijas himna. Atminot mūsu kopīgo tēvzemi, viņš lūdza visus vienoties lūgšanā „Dievs, svētī Latviju".

Nometnes komandants Jānis Lūsis nolasīja dažus telkumus no Alberta Šveicera grāmatas par cilvēku attieksmēm — kā labs paraugs, personība ietekmē citus cilvēkus gluži nemanāmā veidā, vairāk nekā jebkurš cits audzināšanas līdzeklis.

Vija Ūdenāne, meitene no Detroitas, kuŗa reiz saņēma godalgu par konsekventu latviešu valodas lietošanu, tirā izrunā un sirsnīgos vārdos pateicās Saulainesnometnes priekšniekam un komandantam nometnes bērnu vārdā par gādību un vadību, pasniedzot abiem bērnu sagādātas balvas. Visu izteikts lūgums (nav bijis atļauts lietot vārdu komandants vai Lūša kungs) Jānim Lūsim apmeklēt nākošu vasaru savus draugus kaut nedēļas nogalēs, jo atvadvārdos Jānis pieminēja: „Visas atmiņas par aizgājušām vasarām man būs jānoglabā atmiņu kambarī.". Ugunskuru pabeidzot izveidojās plašs draudzības loks, visiem kopīgi nodziedot vakara noskaņai un apstākļiem tik piemēroto „Aija žūžū lāča bērni".

Uzvedumam sekoja nometnes bērnu tradicionālais lāpu gājiens pa nometnes izstaigātajām takām. Visus klātesošos lūdza uz kaŗiju un maizītēm, pēc tam izrādīja filmas par šāsvasaras bērnu svētkiem, visiem klābijušiem tik tuvu atmiņā, bet ar dokumentējumu aizbīdīti rezignētā „reiz bija" attālumā. „Reiz bija" un vairākas stundas skanēja latviešu tautas dziesmas pēc šāda nobeiguma, bet arī tās jau nogulšāšas tikai „atmiņu kambaros".

Abas dienas, izņemot svētdienas pēcpusdienā īsu, bet raženu lietu, bija siltas un saulainas, tā padarot šķiršanos tādu pagrūtāku, bet izraisīja dedzīgus un ilgus atvadu mājienus un sauciens: „Uz redzēšanos nākošā vasarā!"

J. U.

KATOĻU DIENAS TORONTO

Sekojot tradicijai, Kanadas katoļticīgo latviešu pārstāvji ik pa diviem gadiem reizi pulcējas savā kongresā. Vienību delegātu kongress ir augstākā Kanadas katoļticīgo latviešu institūcija laicīgai darbībai. Parasti bez viņu delegātiem kongresā piedalās kuplākā skaitā arī garidznieki un viesi kā no tuvākās kaimiņzemes ASV, tā arī no citām vietām, Eiropu ieskaitot. Kongress uzklausa Kanadas latviešu katoļu apvienības valdes, revīzijas komisijas un citu institūciju ziņojumus, ievēl jaunas KLKA amatpersonas un dod tām norādījumus turpmākajam darbam. Līdztekus kongresam parasti notiek arī citi sarīkojumi ar svinīgu dievkalpojumu kulminācijā. Tā kā programma izstrādāta vairākām dienām, šo sarīkojumu virkni mēdz apzīmēt par katoļu dienām.

Šāgada katoļu dienas notiks no 3.—5. septembrim Toronto. Kongresa atklāšana paredzēta 3. septembrī plkst. 10.30 rītā Latviešu namā. Bez delegātiem un viesiem kongresā piedalīsies arī biskaps J. Rancāns no ASV un latviešu katoļu garīgās aprūpes vadītājs mons. K. Ručs no Beļģijas. Atklāšanas svinībās godinās izcilo latviešu garīdznieku un politisko darbinieku bīskapu J. Rancānu, kam šogad piepildās 80 mūža gadu. Kā kongresa atklāšanā, tā bīskapa godināšanā aicināti piedalīties latviešu organizāciju pārstāvji.

Kongresam paredzēta plaša darba kārtība ar nozīmīgāko punktu — mons. K. Ruča referātu par mūsu uzdevumiem.

Plkst. 6 vakarā delegātiem un viesiem paredzētas vakariņas, bet plkst. 7.30 plašs saviesīgs vakars Latviešu nama lielajā zālē.

Svētdien, 4. septembrī, plkst. 1 dienā Ņūmena kluba baznīcā (89 St. George St.) notiks svinīgs dievkalpojums, kuŗu vadīs augstie viesi bīskaps J. Rancāns un mons. K. Ručs, piedaloties paplašinātam KLKA korim. Plkst. 5 pēcpusdienā notiks rakstnieku cēliens ar vietējo literātu un tālāku viesu — J. Klīdzēja un Dr. H. Tichovska piedalīšanos.

Pēdējā dienā, 5. septembrī paredzēts izbraukums uz Mežciemu.

Vērojot katoļu dienu rīkotāju — KLKA centrālās valdes un tās priekšsēža K. Borisa enerģisko ricību, rodas pārliecība, ka arī šīs latviešu katoļu dienas izvērtīsies par ievērojamu sabiedrisku un kultūrālu notikumu Kanadas latviešu dzīvē.

J. N.

Āris Birze pabeidzis Ošavas O'Neill ģimnaziju kā sekmīgākais vidusskolēns visā pilsētā, kuŗā ir 5 ģimnazijas, beigu pārbaudījumos iegūstot 90,2% caurmēru un saņemot vairākas stipendijas pāri par 2000 dol. kopsummā rudenī uzsākamajām matēmatikas un fizikas studijām Toronto universitātē.

EDMONTONA

© Edmontonas latv. ev.-lut. draudzes pirmais rudens dievkalpojums notika 21. augustā Golden Spaikas baznīcā. To vadīja māc. K. Avotiņš. Pēc dievkalpojuma draudzes dāmas klāja „grozīņu galdu" baznīcas parkā. Šai pašā reizē draudze atzīmēja arī mācītāja K. Avotiņa 70. dzimšanas dienu, kuŗa īstenībā gan bija jau 7. jūlijā. Draudzes priekšnieks pasniedza draudzes dāvanu — radio aparātu. Šī bija pirmā patiesi saulainā svētdiena šīs vasaras otrā pusē par saulainu dēvētajā Albertā.

S. Venta

Dievam u

(Pārnesums no 1. lpp.)

gadiem kļūst akūts, un baznīca būs nostādīta lielas izšķiršanās priekšā. Diskusijas par šo jautājumu jāietur garā, kādu pauž evaņģelijs, jo, kā liekas, jau apustuļu laikā pastāvējušas grūtības dažādo etnisko nogrupējumu dēļ. „Nevar būt pozitivu sekmju tādai aprūpei angļu valodā, kādu dažkārt veic ar loti elementārām angļu valodas zināšanām," uzsvēra biskaps. „Mums arī vajadzētu sagaidīt vairāk nacionālas pašcieņas. Daži domā, ka Dievs kopš otra pasaules kaŗa beigām saprot tikai angļu valodu. Katrs puslīdz inteliģents cilvēks var iemācīties divas valodas. Kādēļ tad latviešu valoda etniski jauktās ģimenēs būtu jāatstāj novārtā?"

Biskaps A. Lūsis referātā arī norādīja, ka latviešu draudzes svešumā uzrāda lielu saimniecisku rosību, daudz lielāku nekā savā laikā dzimtenē. Mazliet sliktāki apstākļi gan ir Zviedrijā un Austrālijā. Referents pieskārās arī attieksmēm ar okupētās dzimtenes baznīcu. Jādara ne vien viss iespējamais, lai brīvajai pasaulei pateiktu patiesību par latviešu baznīcas vajāšanām aiz dzelzs priekškara, bet mūsu pienākums ir arī visiem līdzekļiem dzimtenes baznīcu atbalstīt, morāli stiprināt mūsu māsas un brāļus dzimtenē, gādāt par to, lai tieši tie cilvēki, kas palikuši uzticīgi baznīcai, saņemtu arī savu brīvībā izkļuvušo tautiešu materiālo un morālo atbalstu.

Māc. J. Lazda referēja par tematu „Centieni pēc vienības", izraisot dzīvas pārrunas. Izkaot savas personīgās domas, referents ierosināja lielākas vienības panākšanai radīt latviešu draudžu sinodes. „Nav kļūda, ja latviešu draudzes ir sinoža draudzes," sacija māc. J. Ladza. „Esam mācījušies no amerikāņiem draudžu disciplīnu. Bet ir kļūda, ka latviešu draudzes par to nav padomājušas agrāk." Prāv. A. Veinbergs norādīja, ka šāda doma cilāta jau agrāk, māc. V. Vārsbergs ie un sinod šā ģener Šēfers d des ideja Lazdas draudzēn loks lūdz par šo i Rūsis at sinodi vē Māc. Latvijas draudžu izsakot d das izdo gākais l turģijai jis māc. viču un p iesākto d nistu ieb dzes loce zināšanas dialogs s dzi. Jaun kārtības un bez skaņos a lietos zv mus. Tā j plašāka. S lūgšanas ziku. Papi rātu, prāv jauno age dos māc varētu izt Vairāki d kas dabas N. Ozols moniālā i gredzenus jo kreisajā gas atbil pacej labā kumi nea parakstītu Par jau dziesmu g rātūru ru un māc. par Bībel dažādi — apmierināt dusi vecā tu vēlams

Pirms izrā

(Pārnesums no 3. lpp.)

aizrautību. Deju konsultante ir S. Graudiņa, bet īpašu mūziku izrādei komponējis A. Jansons Ņujorkā."

Vērojot lielo aizrautību un jūsmu aktieŗu vaibstos un kustībās, klausoties Brigaderes pravietīgajos vārdos, kļuva skaidrs, ka Čikagā 3. septembri izrādes zālē nebūs nevienas brīvas vietas, jo kuŗš gan negribēs skatīt šo vecco un tomēr mūžjauno lugu jaunā iestudējumā, dekorācijās, gaismās un mūzikā?

Milvoku DV namā satiku arī DV dienu mūzikas konsultantu V. Aparjodu, kuŗam apjautājos par svētku mūzikālo pusi. Viņš priecīgi pastāstīja „DV dienas būs jo sevišķi bagātas mūzikāliem notikumiem. Vispirms, mūzikālās puses veidošanā piedalās 3 komponisti — Bruno Skulte, Jānis Kalniņš un Imants Ramiņš. Par Latvijas neatkarības laika populāro komponistu, operu „Hamlets", „Uguni" un „Lolitas brīnumputna" autoru Jāni Kalniņu lasijām presē īsas, bet ļoti cildinošas atsauksmes par sekmīgo darbību Ņubransvikas provincē Kanadā. Pēc ilgāka starplaika tikāmies Toronto dziesmu svētkos, kuŗos ar izcilu atzinību uzņēma viņa jauno simfonisko darbu stīgu instrumentiem. Šo darbu vēlāk godalgoja Kultūras fonds. DV dienām J. Kalniņš devis jaunu, ne mazāk spoži uzrakstītu darbu — kantāti viru korim, baritonam un simfoniskam orķestrim „Garā nakts" ar Veltas Tomas tekstu. Kantāte, kaut arī ne radikālā rakstībā sacerēta, tomēr komponēta ļoti svaigi un mūzikāli bagātā rakstībā, kādēļ it sevišķi patiks mūzikas gardēžiem. Kantātes pirmatskaņojumu DV dienās diriģēs pats komponists. Bez tam vēl savu simfonisko darbu „Suitu dejas". Tāpat jaunu kantāti viru korim, baritonam un simfoniskam orķestrim devis Bruno Skulte. Abās kantātēs baritona solo dziedās Dr. Jānis Kļaviņš.

Iecienīto diriģentu B. Skulti viru koŗi jo sevišķi iemīļojuši viņa sirsnīgo, melodisko dziesmu dēļ, kā „Raganu kalna balāde", Aijā, pasaciņa" u. t. t. Arī jaunā kantāte „Lielā junda" runā dzīvu, emocionālu, visiem sa-

protamu v tā būs bij mūsu arm elementi š pina patri gu aicinā trauc, kur plūst, Kur Lai atgūtu vas Vanag

Arī B. S tāti, bez t orķestra kus simfo pināja V. mi, šis b simfonisko Jo sevišķi les jaunais lei ar orķ izplīdīs Vo kuŗa skaņ esam daud šcīt, tā dz viešu koŗu „Vanaga p lavieša tek komponists drošī apga programm ja plašāka vēl nepazīs ģēs T. Ozo svētkiem zīkāls not tas brīnum mūziku dev vaditājs faktu, ka bijuši nom riem, izdo mu krāju ka ar jau radušās m bagātīgs p terātūrai."

Klausoti dienu mūz sturojumā, cilu jaun šis patiešā nealzmirstā šu mūzika 100 viru orķestra u dījumā.

Ja vēl p klāšanā s certu ar tād tiešām un latviešu DV svētko priecāties jām bagāt niecības g

ometnes nobeigums

gājput-
nēm", tā
ji, kuŗu
ivina up-
vērotā-
as šaurū-
izgaroju-

zbēgamo
vakarā
priekšne-
Saulaines
zvaig-
ām mir-
ies dien-
to dau-
einbergs
zrunu at-
ugunš-
s nomet-
iemēģi-
smazāko
ēt tā kā
o meite-
ns" (ko
nu") tē-
otru as-
ži puiši
ās virtu-
pas bļo-
ītus „ne-
Astrono-
distacijas
ais pēc
meklēja
krišanu.
estējošo
sulu, lai
sošie tī-
klusuma
ēlpas li-

t vēl jo
atklāja
ietiņu
irgzdiņš
tramī-
auniešu
neizbē-
os un-
is neda-

AS

Kanadas
āvji ik
ulcējas
elegātu
Kanadas
licijas lai-
ez vie-
pieda-
ridznie-
kaimiņ-
ām vie-
ongress
kato
evizijas
ciju zi-
KLKA
norā-
arbam.
asti no-
svini-
nācijā.
ta vai-
kojumu
katoļu

notiks
oronto.
zēta 3.
ā Lat-
em un
es arī
SV un
orūpes
o Bel-
godi-
znieku
iskapu
pildās
ēsa at-
nāšanā
orga-

plaša
nīgāko
a refe-
m.
em un
us, bet
vakars

plkst.
aznicā
svinīgs
s aug
ns un
s pa-
Plkst.
tnieku
un tā-
n Dr.

embrī
Mež-

kotāju
in tās
ngisko
ka arī
izvēr-
iedris-
Kana-

J. N.

Saulaines pārvaldes priekšnieks J. Dobelis pateicās nometnes vadītājiem par veikto darbu, pieminēja mazas „nesaprašanās" ar vācu nometņotājiem bērniem, izteica prieku par citādi labo sadarbību un lūdza vācu Sv. Georga draudzes māc. Gegingeru teikt dažus vārdus. Pieminējis, ka viņš ir Baltijas vācietis un ka „bērni paliek bērni, tur nav ko ņemt vērā," mācītājs atcerējās savas skaistās dzīves dienas Latvijā, zaļumballes Carnikavā, savu kaŗadienestu Rēzeknes kājnieku pulkā, kur vakarjundā dziedāta luterāņu un Latvijas himna. Atminot mūsu kopīgo tēvzemi, viņš lūdza visus vienoties lūgšanā „Dievs, svētī Latviju".

Nometnes komandants Jānis Lūsis nolasīja dažus teikumus no Alberta Šveicera grāmatas par cilvēku attieksmēm — kā labs paraugs, personība ietekmē citus cilvēkus gluži nemanāmā veidā, vairāk nekā jebkuŗš cits audzināšanas līdzeklis.

Vija Ūdenāne, meitene no Detroitas, kuŗa reiz saņēma godalgu par konsekventu latviešu valodas lietošanu, tirā izrunā un sirsnīgos vārdos pateicās Saulaines nometnes priekšniekam un komandantam nometnes bērnu vārdā par gādību un vadību, pasniedzot abiem bērnu sagādātas balvas. Visu izteikts lūgums (nav bijis atļauts lietot vārdu komandants vai Lūša kungs) Jānim Lūsim apmeklēt nākošu vasaru savus draugus kaut nedēļas nogalēs, jo atvadvārdos Jānis pieminēja: „Visas atmiņas par aizgājušām vasarām man būs jānoglabā atmiņu kambarī.". Ugunskuru pabeidzot izveidojās plašs draudzības loks, visiem kopīgi nodziedot vakara noskaņai un apstākļiem tik piemēroto „Aijā žūžū lāča bērni".

Uzvedumam sekoja nometnes bērnu tradicionālais lāpu gājiens pa nometnes izstaigātajām takām. Visus klātesošos lūdza uz kafiju un maizītēm, pēc tam izrādīja filmas par šāsvasaras bērnu svētkiem, visiem klābinjušiem tik tuvu atmiņā, bet ar dokumentējumu aizbīdīti rezignētā „reiz bija" attālumā. „Reiz bija" un vairākas stundas skanēja latviešu tautas dziesmas pēc šāda nobeiguma, bet arī tās jau nogulušās tikai „atmiņu kambaros".

Abas dienas, izņemot svētdienas pēcpusdienā īsu, bet raženu lietu, bija siltas un saulainas, tā padarot šķiršanos tādu pagrūtāku, bet izraisīja dedzīgus un ilgus atvadu mājienus un sauciens: „Uz redzēšanos nākošā vasarā!"

J. U.

Āris Birze pabeidzis Ošavas O'Neill ģimnaziju kā sekmīgākais vidusskolēns visā pilsētā, kuŗā ir 5 ģimnazijas, beigu pārbaudījumos iegūstot 90,2⅘ caurmēru un saņemot vairākas stipendijas pāri par 2000 dol. kopsummā ruden uzsākamajām matēmatikas un fizikas studijām Toronto universitātē.

EDMONTONA

● Edmontonas latv. ev.-lut. draudzes pirmais rudens dievkalpojums notika 21. augustā Golden Spaikas baznīcā. To vadīja māc. K. Avotiņš. Pēc dievkalpojuma draudzes dāmas klāja „groziņu galdu" baznīcas parkā. Sai pašā reizē draudze atzīmēja arī mācītāja K. Avotiņa 70. dzimšanas dienu, kuŗa īstenībā gan bija jau 7. jūlijā. Draudzes priekšnieks pasniedza draudzes dāvanu — radio aparātu. Šī bija pirmā patiesi saulainā svētdiena šīs vasaras otrā pusē par saulainu dēvētajā Albertā.

S. Venta

Dievam un savai tautai

(Pārnesums no 1. lpp.)

gadiem kļūst akūts, un baznīca būs nostādīta lielas izšķiršanās priekšā. Diskusijas par šo jautājumu jāietur garā, kādu pauž evaņģelijs, jo, kā liekas, jau apustuļu laikā pastāvējušas grūtības dažādo etnisko nogrupējumu dēļ. „Nevar būt pozitīvu sekmju tādēļ aprūpei angļu valodā, kādu dažkārt veic ar ļoti elementārām angļu valodas zināšanām," uzsvēra bīskaps. „Mums arī vajadzētu sagaidīt vairāk nacionālas paš-cieņas. Daži domā, ka Dievs kopš otra pasaules kaŗa beigām saprot tikai angļu valodu. Katrs puslīdz inteliģents cilvēks var iemācīties divas valodas. Kādēļ tad latviešu valoda etniski jauktās ģimeņēs būtu jāatstāj novārtā?"

Bīskaps A. Lūsis referātā arī norādīja, ka latviešu draudzes svešumā uzrāda lielu saimniecisku rosību, daudz lielāku nekā savā laikā dzimtenē. Mazliet slikt-tāki apstākļi gan ir Zviedrijā un Austrālijā. Referents pieskārās arī attieksmēm ar okupētās dzimtenes baznīcu. Jādara ne vien viss iespējamais, lai brīvajai pasaulei pateiktu patiesību par latviešu baznīcas vajāšanām aiz dzelzs priekškara, bet mūsu pienākums ir arī visiem līdzekļiem dzimtenes baznīcu atbalstīt, morāli stiprināt mūsu māsas un brāļus dzimtenē, gādāt par to, lai tieši tie cilvēki, kas palikuši uzticīgi baznīcai, saņemtu arī savu brīvībā izkļuvušo tautiešu materiālo un morālo atbalstu.

Māc. J. Lazda referēja par tematu „Centieni pēc vienības", izraisot dzīvas pārrunas. Izakot savas personīgās domas, referents ierosināja lielākas vienības panākšanai radīt latviešu draudžu sinodes. „Nav kļūda, ja latviešu draudzes ir sinožu draudzes," sacīja māc. J. Ladza. „Esam mācījušies no amerikāņiem draudžu disciplīnu. Bet ir kļūda, ka latviešu draudzes par to nav padomājušas agrāk." Prāv. A. Veinbergs norādīja, ka šāda doma cilāta jau agrāk, māc. V. Vārsbergs ieteica uzrakstīt statūtus un sinodes lietu apspriest nākošā ģenerālsapulcē, bet prāv. V. Šēfers domāja, ka latviešu sinodes ideja ir laba, aicinot šo J. Lazdas referātu piesūtīt visām draudzēm. Tomēr māc. E. Ķiploks lūdza konferenci nedebatēt par šo ierosinājumu, arī Dr. A. Rūsis atzina, ka jautājums par sinodi vēl nav nobriedis.

Māc. R. Zariņš referēja par Latvijas baznīcas un latviešu draudžu dievkalpojumu vienību, izsakot domas, ka jaunas aģendas izdošanai pašreiz visizdevīgākais laiks. Agrāk latviešu liturģijai sevišķu uzmanību veltījis māc. Rumba, prof. Adamovičs un prāv Sanders, bet viņu iesākto darbu pārtraucis komūnistu iebrukums Latvijā. Draudzes locekļos jāvairo interese un zināšanas par liturģiju, jo tā ir dialogs starp mācītāju un draudzi. Jaunajā aģendā būs divas kārtības — dievkalpojums ar

un bez dievgalda. Introītu saskaņos ar bībeli, perikopēs lietos zviedru baznīcas pētījumus. Tā jaunā aģenda būs daudz plašāka. Strādā arī pie draudzes lūgšanas un pēti liturģisko mūd

KANADAS BAZNICAS

TORONTO

Lūdzu klausaities latviešu pusstundu „Bridis ar Dievu" savā 11. gada gājumā — katru svētdienu no pl. 10.30 — pl. 11 rītā. Vilnis 1350 — Ošavas raidītājs. Tālrunis 261—4218 A. Lakšmanis, 106 Dorset Rd., Scarborough.

Archibīskaps A. Lūsis, 50 Dewson St., Toronto, Ont., tel. LE 6—2510.

Sv. Jāņa draudze, tel. 921—3327, 200 Balmoral Avenue, Toronto 7.

3. septembrī, plkst. 11.30 korp. Frat. Lataviensis 40 g. dibināšanas atceres dievkalpojums; bīsk. A. Lūsis, māc. T. Vēdzele un māc. J. Strautnieks.

4. septembrī, plkst. 11 dievkalpojums. Mācītāji Teodors Vēdzele (Omahas latv. draudze) un Jānis V. Strautnieks no Čikagas (žurnāla „Ceļa biedrs" redaktors.).

11. septembrī, plkst. 11 Kapu svētki latviešu kapu jaunākā nodaļjumā.

Māc. A. Cops, 70 Scarboro Rd., Toronto, Ont., tel OX 9—3331

Toronto Sv. Andeja baznīcā.

Svētdien, 11. septembrī, pl. 11 Kapu svētki.

Māc A. Briedis, 44 Marilyn Cr., Toronto 16, tel. PL 7—2739.

Toronto Austrumu ev.-lut. latviešu draudzes dievkalpojumi notiek Sv. Barnaba baznīcā, 361 Danforth Ave.

4. septembrī, plkst. 11 dievkalpojums draudzes lauku īpašumā Tālavā.

11. septembrī, plkst. 11 Kapu svētki latviešu kapos Toronto.

18. septembrī, plkst. 2 pēcp. dievkalpojums Sv. Barnaba baznīcā un svētdienas skolas iesākums.

25. septembrī, plkst. 2 pēcp. Pļaujas svētku dievkalpojums ar dievgaldu. Svētdienas skola. Tūlit pēc dievkalpojuma draudzes vakars baznīcas augšējā zālē.

BRAMPTONA:

11. septembrī, plkst. 1.30 pēcp. dievkalpojums Grace United baznīcā.

HAMILTONA

Māc. E. Pavasars.

Hamiltona, Latviešu ev. - lut. Kristus draudze 16 Victoria Ave. South.

4. septembrī, plkst. 11 pēcpusd. dievkalpojums.

LONDONA

Māc. J. Prauliņš, 22 Academy St., Apt. 3, St. Catharines, Ont., tel. MU 5—5098.

Londonas latviešu ev.-lut. draudze, Trisvienības lut. baznīcā, Oxford un Colborne St.

SV. KATRĪNAS

Sv. Katrīnu latviešu ev.-lut. draudze Kristus lut. baznīcā, 140 Russel Ave.

18. septembrī pl. 3 p.p. dievkalpojums. Māc. J. Prauliņš.

NIAGARA

Niagara Falls (Ont.) latviešu ev.-lut. draudze anglikāņu Sv. Jāņa baznīcā 580 Portage Road

4. septembrī pl. 2 p.p. dievkalpojums. Māc. J. Prauliņš.

MONTREALA

Māc. A. Voitkus, 3438 Rosedale Ave., Montreal 28 P. Q. Tel. HU 9—3224.

Montrealas latviešu ev. - lut. Trisvienības draudze Sv. Jāņa baznīcā, 4845 Marcil Ave.

4. septembrī dievkalpojuma nebūs.

11. septembrī plkst. 1.30 p.p. dievkalpojums un Bībeles stunda.

18. septembrī plkst. 1.30 p.p. dievkalpojums un svētdienas skola.

25. septembrī plkst. 1.30 p.p. dievkalpojums un Bībeles stunda.

2. oktobrī plkst. 1.30 p.p. Pļaujas svētku dievkalpojums un svētdienas skola.

Prāv. Viesturs Sēfers, 471 Coolbrook Ave., Montreal 29, P. Q. Tel. 484—8394. Sv. Pāvila ev.lut. latviešu draudze Montrealā.

TORONTO BAPTISTU

draudzes dievkalpojumi svētdienās, plkst. 4 p.p. un trešdienās plkst. 8 Bībeles vakari Walmer Road baznīcas telpās.

TORONTO MISIONE

Toronto latviešu misiones kārtējie dievkalpojumi notiek sestdienās, plkst. 8 vakarā — 106 Dorset Road, Scarboro, Stop 19.

„Sauciens no Golgātas"

Radioraidījumi katru svētd. pl. 3.45 p.p. uz viļņiem 1270. Adrese: P.O. Box 285. Station „K" Toronto 12, Ont.

Architekts un Lāčplēša kara ordeņa kavalieris Jānis Strauss ar dzīvesbiedri. Foto: E. Zirnītis

ASV BAZNICAS

ČIKAGA

Latviešu ev.-lut. baznīcas Sv. Pāvila draudze — 1648 So. 11 th Ave., Meivudā.

Čikagas latviešu ev.-lut. Ciānas draudze, 5015 W. Ferdinand St.

AURORA (ILL.)

420 Dawners Place, Mūsu Pestītāja baznīcā.

DETROITA

Sv. Pāvila ev.-lut. draudzes dievkalpojumi notiek katru svētdienu plkst. 12.30 Holy Trinity ev.-lut. baznīcā, Maxwell un E. Warren Avenues, pie Van Dyke. Turpat plkst. 11 notiek Latviešu skola un bērnu dārzs. Baznīcas, skolas un grāmatu galda tālr. WA 2—2248. Māc. V. Liventāls tālr. WE 3—9326.

4. septembrī, plkst. 11 dievkalpojums.

ANN ARBORA

Dievkalpojumi Redeemer lut. baznīcā 1368 Pauline Blvd.

LOSANDZELOSA

Dienvidkalifornijas latviešu draudze—2450 Griffin Ave., L.A. Cal. 90031, māc. E. Caune, tālr. PO — 98679.

4. septembrī, plkst. 11 dievkalpojumā spredikos prāvests A. Grosbachs no Austrālijas, piedalīsies mācītājs E. Caune. Pie ērģelēm Velta Barviks. Pēc dievkalpojuma baznīcas zālē kafijas galds ar tālā viesa referātu. Visi mīļi ielūgti.

OKLANDE

Centrālā lutertāņu baznīcā, 215 Ridgeway Ave.

SAKRAMENTO

Sakramento, Sv. Krusta ev.-lut. baznīcā, 45 un H ielā.

BURLINGEMA. (KAL.)

Burlingemā, Lutheran Church of the Good Shepherd. 301 Burlingame Ave.

BOSTONA

Bostonas latv. ev.-lut. Trisvienības draudze. Māc. K. Kampe, 4965 Washington St., Apt. 201, West Roxbury, Boston, Mass. 02132, telef. 327—5733. Dievkalpojumi notiek katru svētdienu pl. 11 rītā draudzes baznīcā 41 Highland St., Roxbury.

4. septembrī dievkalpojuma nebūs, 11. septembrī pēc dievkalpojuma draudzes sapulce baznīcas zālē.

LA ATSEVIŠKI EKSEMPLĀRI

DABŪJAMI

O. ANDERSONA DĒLIKATESU VEIKALĀ

26. Market St., Hamilton, Ont., kā ar.

„NORTHLAND GROCERY"

120 Barton St. E., Hamilton, Ont.

PIEMINEKĻI

Igaunu uzņēmums YONGE MEMORIALS LTD.

2019 Yonge St., Toronto 7 (starp Eglinton un Davisville).

Tel. 487—2147, vakaros 447—1206.

Kvalitātes darbs un eiropiešu meti.

VĒRTĪGI UN IEVĒROJAMI IZDEVUMI

LATVIEŠU TAUTAS TEIKAS UN PASAKAS, 1.—6. sēj.	@$7.80
Aspazijas Raksti — DRĀMA—LIRIKA—PROZA	@ 8.60
RŪDOLFA BLAUMAŅA 100 GADI, piem. izd. 1120 lapp.	12.60
K. Ieviņa romāni — CIĪŅA AR SIEVIETI	4.40
— SAULES DĀRZĀ	5.60
Gētes romāns — GARA RADINIEKI, I—III	4.00

DAUGAVAS VANAGU GRĀMATNĪCA,

491 College St., Toronto, Ont.

Darbīgais architekts

LAČPLĒSIM JĀNIM STRAUSAM 65 GADI

Kas pazīst architektu un Lāčplēša kara ordeņa kavalieri Jāni Strausu, kas trimdas dienas vada Kolorado Springā? Par viņu tikpat kā nekas nav rakstīts. Viņš paslēpies aiz darba un pašnākumu gadiem. Kad vēlos rakstīt par šo kluso darba viru, viņš aizliek sev priekšā vairogu: „Es mīlu darbu, bet man nepatīk, ka raksta par mani." Vai nav savādi? Nerakstīdams esmu iedzīvojies vai mūžīgos ienaidniekos... Nezinu, kā man būtu veicies, ja Lāčplēša enerģiskā un izdarīgā dzīvesbiedre — vēsturniece un skolotāja Olga Strause — nebūtu nākusi talkā.

Architekta Jāņa Strausa raižīgākie darba gadi veltīti tēvzemes labā. Pirmā pasaules kara dēļ pārtrauktās skolas gaitas Tukuma komercskolā viņš pabeidza Rīgā 1919. gada pavasarī un kā 18 gadu jaunieklis stājās cīnītāju rindās — Baloža brigādē. Rudenī viņš iestājās karaskolā un kā kadets piedalījās cīņās pret bermontiešiem, pirmās kaujas izcīnot Ziepniekkalna pozicijās. Pēc Pārdaugavas zaudēšanas divas kadetu rotas ieņēma pozicijas Daugavas labajā krasta posmā no jaunā dzelzs tilta līdz Krasta stacijai. Pienāca 1919. gada 5. novembris, kad kadets Jānis Strauss kopā ar 5 citiem brīvprātīgi pieteicās izlūku gājienam pāri dzelzs tiltam Pārdaugavas izlūkošanai. Tas bija bīstams gājiens, bet nepieciešams. Savu uzdevumu kadeti veica, bet atceļā Strausu smagi ievainoja sejā. Ivainojums tik smags, ka tikai pēc 3 mēnešiem viņš varēja atgriezties karaskolā. Par šo bīstamo izlūkgājienu, kas deva skaidrību par ienaidnieka spēkiem Pārdaugavā, Jāni Strausu vēlāk apbalvoja ar Lāčplēša kara ordeni.

Karaskolu J. Strauss pabeidza 1920. gada vasarā un demobilizējās, uzsākdams studijas Latvijas universitātē architektūras fakultātē. Jau kā studentam viņam pavērās plašs darba lauks valsts jaunuzbūves darbā pēc agrārre formas likuma izdošanas. 1923. gadā viņš sāka strādāt zemkopības ministrijas būvniecības nodaļā par techniķi, zīmēdams jaunsaimniecību paraugplānus iespiešanai, aplēšot arī ēku pārbūves un remontus valsts laukssaimniecības un lopkopības skolām un izmēģinājumu stacijām, līdztekus meklējot jaunu būvmateriālu un būtveidu (skaidu betona) lietošanas iespējas. 1934. gadā pabeidzis architektūras fakultāti ar diplomdarbu par lauku saimniecību visumā un sevišķi jaunveida dzīlo lopu kūti, J. Strauss zemkopības ministrijas būvniecības nodaļā projektēja un aplēsa stiegrotā betona konstrukcijas, bet ar 1936. gadu kā būvniecības nodaļas 4. sekcijas pārzinis organizēja un vadīja būvju pārraudzību lauku saimniecībās, šim uzdevumam sagatavodams praktiskos kursos ap 100 būvtechniķu. 1937. gadā J. Strauss kļuva būvniecības nodaļas vaditājs, bet 1938. gadā būvniecības daļas vaditājs un arī valsts šķēra fabrikas vicedirektors.

Trīsdesmitajos gados J. Strausam piekrita izcila nozīme kā autoram būvniecības pārveidošanas jautājumos. Laikā no 1930. —1940. gadam viņa spalva bija sevišķi raža: „Brīvās Zemes pielikumā „Zemes Spēks" katru nedēļu parādījās pa rakstam par jaunākajiem atzinumiem lauksaimniecības būvniecībā, bet Rīgas radiofonā 3 gadus (1931.—1934.) divreiz nedēļā lauksaimniecības būvniecības pusstundā viņš atbildēja uz dažādiem iesūtītiem jautājumiem. Atbildes vēlāk sakopotas brošūrā „Lēti un izturīgi būvveidi", kas piedzīvoja 3 izdevumus. J. Strauss bez tam publicējis 3 grāmatas: „100 padomu būvniecībā", „Būvniecības jautājumi un atbildes" un „Būvniecības nbrādījumu sakopojums".

Arī trimdas gados Vācijā J. Strauss Augsburgas Hochfeldas nometnē neturēja rokas klēpī, bet kā nometnes architekts vadīja remontstrādnieku grupu sabumboto ēku salabošanai, organizēja un vadīja mūrnieku un namdaru kursus, vēlāk, ieguvis architekta tiesības, atvēra architekta biroju. Iecelojis ASV, viņš apmetās Kolorado Springā, kur pēdējos 8 gadus Holly Sugar sabiedrībā pārbauda cukurfabriku jaunbūvju un pārbūvju zīmējumus un aplēses.

Jānis Strauss ir aistēts un mākslinieks. Nopirkto māju viņš pārbūvējis pēc savas gaumes un iekopis plašu dārzu, kāda nav nevienam šejienes latvietim. Krāšņā rožu laukuma, puķu, koku un zālāja kopšanā lieli palīgi ir dzīvesbiedre Olga un dēls Elmārs. Mājas istabu sienas rotā paša J. Strausa vaļas brīžos darinātās gleznas — portreti un ainavas. Tālu stāvot no traipu ziedējiem gleznieciībā, viņa darbos dominē architektoniskais, dailais.

Edmunds Zirnītis

LATVIJA MIRIS

PLTN.

K. GAILĪTIS

No dzimtenes saņemta sēru vēsts, ka 14. jūlijā miris pulkvežleitnants Kārlis Gailītis. Neatkarīgās Latvijas laikā viņš dienēja 4. Valmieras kājnieku pulkā, kur izpildīja tieslietu darbveža pienākumus. Pēc tiesību zinātņu studiju pabeigšanas Latvijas universitātē viņš pārgāja karatiesas dienestā, kur darbojies līdz boļševiku okupācijai.

Latviešu leģionam nodibinoties, pltn. Gailītis iesaistījās pie ģenerālinspektora štāba noorganizētās karatiesas dienestā. Pēc kapitulācijas viņš internējās Zviedrijā, no kurienes viņu kopā ar citiem latviešu karaviriem izdeva krieviem. Vairāk nekā 15 gadu viņš pavadīja izsūtījumā vergu darbu nometnēs, pēc tam ar sabojātu veselību atbrīvots un atlaists uz Latviju. Pēdējā laikā viņš bija atradis darbu Rīgā, bet dzīvoja Ķegumā, katru rītu un vakaru mērodams pagaro ceļagabalu no mājas līdz darba vietai.

K. Gailiša mūžs beidzās vientulībā. Viņa dzīvesbiedre nomira, dodama dzīvību dēlam, kas, tēvam aizejot leģionā, uzauga savas mātes mīsas ģimenē, pārdzīvodams bēgļu gaitas Vācijā un kopā ar audžu vecākiem — A. Lāča ģimeni nokļuva Saginavā, ASV. Ziņu par tēva nāvi viņš saņēma, būdams amerikāņu karaspēka jurnieku ierindā.

Pltn. K. Gailītis apglabāts Ogres kapos 17. jūlijā. Pēdējā gaitā viņu izvadījis kāds viņam pazīstams mācītājs. Klāt bijuši radi un draugi, kas kapu seguši ar ziediem.

R. K.

Tālvaldis Ķīpsala

Eiropas mozaīka

CEĻOJUMA PIEZĪMES

(Nobeigums)

Angļu teātros Londonā var jauki pavadīt laiku: var skatīt pat divas izrādes vienā vakarā. Biju vairākos. Izpildījums labs, publikas gaume prasīga, aplaudē tikai tad, ja tēlojums pavisam labs.

Kādu vakaru Londonā aizeju uz Globa teātri, kur izrāda „The Matchgirls"; nē, operete tā nav, jo iecere, uzvedums ar dejām un dziesmām vairāk atgādina tipisku amerikāņu „mūzikāli". Vai to varētu saukt par dziesmu un deju lugu? Komēdija tā nebija: darbība notiek 1888. gadā, kad Anglijā un Eiropā izplatījās „industriālā revolūcija" un kad sievietes sāka cīnīties par savām tiesībām. Arī še devize „to pašu algu par to pašu darbu" izskan gan kā lūgums, gan kā brīdinājums un beigās fabrikas meitenes gavilē — cīņa par tiesībām beidzas ar meitenu uzvaru, un sērkociņu fabrikas meitenes nostājas līdzās saviem līgavaiņiem kā pilntiesīgi radījumi...

Skatuves dekorācijas lieliskas, tēlojums sprigans, angļu valodas akcents tīkams un dziesmas melodiskas.

☆

Nāras (Mermaid) teātrī pie Temzas izrāda 19. gadsimta salona komēdiju: laulāts pāris izšķiras, bet vīrs, mainījis lomu no vīra par mīļāko, no jauna tu vojas savai ekssievai un to prec atkal. Ir vēl citi sarežģījumi. Luga ir Moljēra, Seridāna un Pinero stilā — komiski satiriska spēle, pārvēršas par farsu, ar tīkamu, zemu tembru skan aktrises Fildingas balss, ar ko viņa kļuvusi slavena.

☆

Nav gan Eiropā, droši vien, neinteresantāka parka pa Haidparku, protams, neskaitot izrīcības zālē un runātāju stūrī. Parks, kas patiesībā ir tikai milzīgs zāles laukums ar šur un tur izmētātiem kokiem, aizstiepjas līdz pat apvārsnim. Bet pēc stalgāšanas pa šaurajām Londonas ielām parks atspirdzina ar savām dimensijām. Anglosakšu zāles apkopšanas rituāls arī šo parku „apskuj", atstājot apmēram collu garu zāles paklāju. Angliju skatot, var redzēt, no kurienes arī kanadieši importējuši pārlieku lielo un nevajadzīgo indeni kopt, laistīt un nepārtraukti pļaut garlaicīgi zaļo mauriņu, kamēr tas atgādina paklāju...

☆

Pat Ginters savā grāmatā „Eiropā ar 5 dolariem dienā" uzsver, ka Londonā nav nozīmes meklēt labu restorānu, jo ēdiens visur vienāds: negaršīgs. Neskaitot ārzemju restorānus, arī šo rindu autors var teikt, ka Londonas „Vimpī" bāri un tamlīdzīgi seriju restorāni ir gandrīz vai nelietojami un savādā kārtā atgādina Kanadas restorānus četrdesmito gadu beigās un piecdesmito gadu sākumā. Uz baltas čauganas maizītes ir siers, pārsegts ar otru maizes trijstūri, parasti plastikas papīrā ietīts. Situāciju mazliet glābj amerikāņu „ēdienu" ieviešanās.

☆

Braukšana pa ceļa kreiso pusi (pēc manām domām pa nepareizo pusi!) saistīta ar refleksu pārorientēšanos: man acu priekšā kāda jaunava, droši vien, ārzemniece, pameta skatienu pa kreisi un nokāpa no trotuāra, iekaucās bremzes, un pavisam bāla meiča uzvilkās atpakaļ uz ietves,— viņa bija automatiski paraudzījusies uz Anglijā nepareizo pusi un tā gandrīz sabraukta... Arī gājēji pa ietvēm seko mašīnu pusēm, un tā iznāk ar jaudīm šur un tur sakrietie. Ja nemaldos, Zviedrijā, kur brauc tāpat, gājēji tomēr burzās pa labo pusi.

☆

Daugavas Vanagu nama pagrabiņā ir „vienrocīgie bandīti" — laimes mašīnas, kurās jāiemet sešu peniju gabals, jānorauj klokis un jāgaida, kamēr izbirst „dzērkpots". Tā kāds tautietis rāva cauri divi naktis un dienu, beidzamā rītā viram iznāca no mašīnas vairākas mārciņas (kā naudā, tā svarā!) monētu. Tādu mašīnu ir pavisam trīs. Ja ar vienu nelaimējas, iet pie nākošās, tad nāk atpakaļ pie pirmās...

☆

Vilcienā, braucot prom no Londonas, aprunājos ar blondu dāmu. Viņa braucot uz Zambēziju, savu dzimteni, esot architekta sieva. Kad ieprasījos, kā patikusi Londona, atbilde bija vienā vārdā: „Netīra!" Tikpat labi var teikt par Rietumvāciju, ka tā ir pārāk tīra un izmēzta; taču abos gadījumos adjektīvs nekā daudz nepasaka, jo tas būtu uz mata tāpat, kā kāda tautiešu skumjas par Parīzes ļoti „nesanitārajām labierīcībām" vai nožēla par Zviedrijas ārkārtīgi dziļajām un paisajām vannām. Ir ļoti iespējams, ka jaunajā pasaulē kanalizācijas caurules ir veiklāk konstruētas un virtuves vairāk atgādina laboratorijas, bet ne vienmēr pa chromētu vai nerūsējoša tērauda krānu tek tīrs ūdens...

☆

Vai Anglija ir daļa no Eiropas? Droši vien, ieskaitot arī to, ka satiksme rit pa nepareizo ielas pusi un naudas sistēma nedalās ar desmit. Taču politiski Anglija jau kopš seniem laikiem labi dalījusies ar divi: divpartiju sistēmu Parkinsons pielīdzina divām futbola vienībām, kuras kā buldoģi nostājušās viena otrai pretim: vai nu tu esi par savu partiju vai opozicijā ar pretējo. Franči, turpretim, sēdēdami puslokā, spiesti būt vai nu labajā vai arī kreisā spārnā, tā radot koaliciju grupējumus, kā tas bija mūsu pašu Saeimas laikā.

★

Skatoties no putna perspektīvas uz Eiropas pilsētām, liekas, ka kara rētas labi sadziedētas un pilsētu centri gaumīgāki nekā Amerikā, kur pilsētu serdes ir „izpuvušas", noplēšot vecus namus un to vietā ierikojot automašīnu novietošanas laukumus. Londonā rodas iespaids, ka taksometri spiesti visu laiku braukāt apkārt, jo nav vietas, kur apstāties...

★

Stāvu atkal Gatvikas lidlaukā, kur ar nokavēšanos pienāk strūklidmašīna: priekšā ir pārāviens pāri okeanam, kokteiļi, vakariņas miniatūršķīvjos, skaistas stjuarteses demonstrējums, kā piepūst glābšanas vesti, konfektes nolaižoties un ošņātājmuitnieki, kas īpatā veidā atgādina Kanadas dzīvniekus rakūnus, jo arī tie labprāt izvandās pa dažādām tvertnēm, izvēlēdamies parasti to, kas tvertnes dibenā...

Tā Eiropa paliek zem mākoņiem, pārdalīta ar dzelzs priekškaru divās daļās. Kaut kur pavisam zemu apakšā, okeana dibenā, vēl aizvien dus neatrastā Atlantīda. Taču pilota balss, kas skan blazēti un autoritatīvā, pat nicinošā vienaldzībā, atgādina, ka otrs krasts tuvojas milzu ātrumā. Nav brīnums, ka lidmašīnu sabiedrības, lai izbēgtu no kliješiskās vienveidības (jo „lidķermeņi" gaužām atgādina viens otru), cenšas mašīnu iekšpusi pārveidot, cik vien iespējams, ērtāku un pasniegt ēdienus un dzērienus biežāk un vairāk; arī stjuartešu izskatam un tērpa īsumam ir sava veida spējas mazināt citādi diezgan vienmuļo un pagalam līdzeno lidojumu.

☆

Izkāpjot Kanadā no lidmašīnas, ielas liekas par sprīdi platākas, automašīnas nenormāli lielas, acīs iekožas pirmās reklāmas — milzīgie plakāti, kas aizsedz un apēno autokapsētas un sagruvušas garāžas. Ienāk prātā: ja vienā dienā no Amerikas izvāktu visas reklāmas, neona gaismas, Kokakolas plakātus, cigarešu firmu uzrakstus, tad atklātos pārsteidzoši pelēka ainava. To tādā gadījumā drīz, droši vien, nokrāsotu, jo te taču dzīvo pionieri, jaunās pasaules „jaunsaimnieki" un lidumnieki, kas lēnām iekaro mūžamežu, collu pēc collas, kā to var vērot „Mežonīgo Rietumu" televizijas raidījumā „Bonanza", kurš, cik varēja vērot, pazīstams un iemīļots arī Eiropā...

Sarīkojumu kalendārs

TORONTO

3. sept. pl. 10.30 rītā — Kanadas latviešu katoļu apvienības kongress un pl. 19.30 saviesīgs vakars Latviešu namā, 491 College Street.

4. sept. pl. 17 — Latviešu katoļu rakstnieku cēliens ar Jāņa Kldzēja un citu rakstnieku piedalīšanos Latviešu namā.

6. septembrī — pl. 8. vak. Latviešu namā Ād. Šildes referāts „Padomju varas sadursme ar buržuaziskiem nacionālistiem."

DV sporta un jaunatnes svētki Sidrabenē 10. un 11 septembrī.

24. septembrī — Ņujorkas koklētāju un dziesmu ansambļa koncerts DV Toronto nod. sarīkojums. Parkdale Collegiate — Jameson Ave., plkst. 7.30 vak.

1. oktobrī — **Daugavas Vanagu sarīkojums „Zelta dukāts Latvijai".**

16. oktobrī pl. 3 p.p. Toronto baptistu draudzes 15. gadasvētki Walmer Road dievnamā.

20. oktobrī — pl. 8.15 koncerts. MacVicar — soprāns, Juris Cirulis — baritons, Edite Timermane — klavieres. Latviešu namā, 491 College St.

23. oktobrī — pl. 5 pēcpusdienā Sv. Jāņa baznīcā komp. Valdemāra Ozoliņa garīgs koncerts ar solisti Emmu Reinvaldi. Autors pie ērģelēm.

13. novembrī — P. Geistauta, A. Kalniņas un V. Leinveberes koncerts Latviešu namā.

SV. KATRĪNAS

10. septembrī — plkst. 7.30 vakarā Mednieku un makšķernieku kluba balle „Atlanta Club" telpās.

HAMILTONĀ

22. oktobrī — Rotas koŗa Konektiketā koncerts Lietuviešu jaunatnes centra zālē, 48 Dundurn St. N. Pēc koncerta saviesīgs vakars. HLB koŗa sarīkojums.

JAUNAS UN VĒRTĪGAS GRĀMATAS

A. Rupaiņa tril. — MĀRA MOSTAS, 3 sēj.	$13.00
A. Rupaiņa tril. 3. sēj. atsev. MĀRA MOSTAS	5.00
A. Gulbja biogr. rom. — Z. A. MEIEROVICS, I II	8.00
Andr. Niedras rom. — KAD MĒNESS DILST	3.60
Dž. Londona rom. — JŪRAS VILKS	3.60
Fr. Dziesmas dzejas — LĪVZEME, illustr.	4.00
A. Kronina rom. — ZIEMEĻU GAISMA, I II	4.00

DAUGAVAS VANAGU GRĀMATNĪCA,

491 College St., Toronto 4, Ont.

Klasis

Toro

Toron

MĀCĪ

Iepriekšē

Sai mā

4

TORONTO PILSĒT

PAZIŅOJUMS PA

ATKRITUMU AIZVĀK

Pirmdien, 5. septembrī, sakarā

DAY atkritumi netiks ai

Aizvākšanu izdaris otrdien, 6. septembr

nas aizvākšana tiks izdarita trešdien.

Lietojiet parastās atkritumu tvertnes.

ves atkritumus un ietiniet laikrak

Neatstājiet dārza atkritumus un nopļaut

Visus šos atkritumus ielieciet izturīgās

kārtējai aizvākšanas reiz

H.

Ielu pār

JAUNAS LATVJU GRĀ

Trimdas lielākais jaundarbs, jaunā izd.,

A. Rupaiņa trioloģija — MĀRA MOSTAS,

iznācis un pieprasāms visās grāmatnīcās.

Alfr. Amendas biogr. rom. 4. daļās, kopsēju

APASIONĀTA

kopā ar Bēthovena darbu pasāžām pāri pa

vēl neredzētā sagatavojumā. Skaistāku dāv

sit neviens redzējuši. Būs iespiesta apm.

JAUNAIS GRĀMATU KAT

pieprasāms par brīvu visās grā

LATVJU

2 jaunas LP pirmklasīgā t

Iepazistieties, — un jūs kļūsit neķir

LP14: Ādolfs Kaktiņš ar o

Kas tie tādi. Lāčplēšiem. Dzimtene. Trubadū

slinkojot un pūstot. Baudi zaļo jaunību.

dziļi glāzē ieskatījos. Fausts. Vai gudrās da

steidzas prom.

LP029: Vīru un jaukti koŗi un sol

Bērzs rudeni. Rūķīši un Mežavecis. Mežezer

Gana dziesma vasarā. / Skatat, laudis. Mīkla.

konīte. Vērsītis ābolā. Dace mazā mežā gāj

lapīte. Mēnestiņš meloja. Sūpuļdziesma.

Cena $6.00 plūs 30 c PST.

SIS PLATES DABOJAMAS

DV GRĀMATNĪ

491 College St., Toronto 4

Atstājiet savas krāsainās un mel

attīstīšanai un kopēša

DV Grāmatnīcā, 491 College St., T

KAKTI

Veicam visādus transportus ar moderr

(mēbeļu, būvmateriālu u. c.) Lūdzam zv

LE 5-6619. 941 Dovercourt

Visjaunākā skaņu plate — Stere

A

Alfreds Poriņš — tenors

Dziesmas klavieŗu, čella un obojas p

Es dziedāšu par tevi, tēvu zeme — J

Ej, saulīte, drīz pie Dieva — J. Vīt

Dzeguze kuko — A. Jansons

Tumša nakte, zaļa zāle — V. Ziedoni

Čuči, mana līgaviņa — V. Ziedoni

Bij man vienas rozes dēļ — V. Zied

B

Pie klavierēm — Raymond McFeete

Ziedu laikā — J. Ķepītis

Roze, tulpe, neaizmirstule — J. Ķep

Abeļkoka pīpe — J. Ķepītis

Cimdu pāris — A. Žilinskis

Glāsts — J. Mediņš

Dabūjama tikai

Daugavas Vanagu grāma

491 College St., Toronto 4, Ont

Ontario dziv. plūs 30 c P.S.

...nozaīka

...ZIMES

...na ar sa-
...losakšu zā-
...ls arī šo
...ot apmē-
paklāju.
...zēt, no ku-
...importējuši
...jādzīgo in-
...epārtrauk-
mauriņu,
...klāju...

...āmatā „Ei-
...dienā" uz-
nozīmes
...jo ēdiens
...gs. Neskat-
...us, arī šo
..., ka Lon-
...un tamlī-
...ir gandrīz
...vādā kārtā
...restorānus
...s un plec-
...Uz baltas
...siers, pār-
...ījstūri, pa-
...ietīts. Si-
...amerikāņu

...kreiso pu-
...m pa ne-
...ar reflek-
...man acu
...va, droši
...ta skatie-
...a no tro-
...ēs, un pa-
...lkās atpa-
...bija auto-
...uz Angli-
...ā gandrīz
...l pa iet-
...ēm, un tā
...n tur sa-
...Zviedrijā,
...ji tomēr

...ma pagra-
...andīti" —
jāiemet
...orauj klo-
...r izbirst
tautietis
...un dienu,
...zkrīta no
...iņas (kā
...tu. Tādu
...s. Ja ar
...pie nāko-
pie pir-

...rom no
...r blondu
...z Zambē-
...ot archi-
...šsjos, kā
...ide bija
..." Tikpat
...umvācīju,
izmēzta;
...edjektīvs
...o tas bū-
...ādā tau-
...rizes ļoti
...bām" vai
...ārkārtīgi
vannām.
...unajā pa-
...urules ir
virtuves
...ratorijas,
...mētu vai
...rānu tek

★

Vai Anglija ir daļa no Eiropas? Droši vien, ieskaitot arī to, ka satiksme rit pa nepareizo ielas pusi un naudas sistēma nedalās ar desmit. Taču politiski Anglija jau kopš seniem laikiem labi dalījusies ar divi: divpartiju sistēmu Parkinsons pielīdzina divām futbola vienībām, kuras kā buldogi nostājušās viena otrai pretim: vai nu tu esi par savu partiju vai opozicijā ar pretējo. Franči, turpretim, sēdēdami puslokā, spiesti būt vai nu labajā vai arī kreisā spārnā, tā radot koalīciju grupējumus, kā tas bija mūsu pašu Saeimas laikā.

★

Skatoties no putna perspektīvas uz Eiropas pilsētām, liekas, ka kara rētas labi sadziedētas un pilsētu centri gaumīgāki nekā Amerikā, kur pilsētu serdes ir „izpuvušas", noplēšot vecus namus un to vietā ierīkojot automašīnu novietošanas laukumus. Londonā rodas iespaids, ka taksometri spiesti visu laiku braukāt apkārt, jo nav vietas, kur apstāties...

★

Stāvu atkal Gatvikas lidlaukā, kur ar nokavēšanos pienāk strūklliidmašīna: priekšā ir pārāviens pāri okeanam, kokteiļi, vakariņas miniatūrskīvjos, skaistas stjuarteses demonstrējums, kā piepūst glābšanas vesti, konfektes nolaižoties un ošņātājmuitnieki, kas īpatā veidā atgādina Kanadas dzīvniekus rakūnus, jo arī tie labprāt izvandās pa dažādām tvertnēm, izvēlēdamies parasti to, kas tvertnes dibenā...

Tā Eiropa paliek zem mākoņiem, pārdalīta ar dzelzs priekškaru divās daļās. Kaut kur pa visam zemu apakšā, okeana dibenā, vēl aizvien dus neatrastā Atlantīda. Taču pilota balss, kas skan blazēti un autoritatīvā, pat nicinošā vienaldzībā, atgādina, ka otrs krasts tuvojas milzu ātrumā. Nav brīnums, ka lidmašīnu sabiedrības, lai izbēgtu no klišejiskās vienveidības (jo „lidkermeņi" gaužām atgādina viens otru), cenšas mašīnu iekšpusi pārveidot, cik vien iespējams, ērtāku un pasniegt ēdienus un dzērienus biežāk un vairāk; arī stjuartešu izskatam un tērpa īsumam ir sava veida spējas mazināt citādi diezgan vienmuļo un pagalam līdzeno lidojumu.

★

Izkāpjot Kanadā no lidmašīnas, ielas liekas par sprīdi platākas, automašīnas nenormāli lielas, acīs iekožas pirmās reklāmas — milzīgie plakāti, kas aizsedz un apēno autokapsētas un sagruvušas garāžas. Ienāk prātā: ja vienā dienā no Amerikas izvāktu visas reklāmas, neona gaismas, Kokakolas plakātus, cigarešu firmu uzrakstus, tad atklātos pārsteidzoši pelēka ainava. To tādā gadījumā drīz, drošī vien, nokrāsotu, jo te taču dzīvo pionieri, jaunās pasaules „jaunsaimnieki" un lidumnieki, kas lēnām iekaro mūžamežu, collu pēc collas, kā to var vērot „Mežonīgo Rietumu" televīzijas raidījumā „Bonanza", kurš, cik varēja vērot, pazistams un iemīlots arī Eiropā...

...kojumu kalendārs

...Kanadas
...ības kon-
...iesīgs va-
...l College

...šu katoļu
...vāna Kli-
...ku pieda-

...Latvie-
referāts
...rsme ar
...ālistiem."
...es svētki
...eptembrī.
...ās koklē-
...mbļa kon-
...od. sari-
...egiate —
...00 vak.
Vanagu
...kts Lat-
...onto bap-
...adasvētki
...mā.

20. oktobrī — pl. 8.15 koncerts. MacVicar — soprāns, Juris Cirulis — baritons, Edite Timermane — klavieres. Latviešu namā, 491 College St.

23. oktobrī — pl. 5 pēcpusdienā Sv. Jāņa baznīcā komp. Valdemāra Ozoliņa garīgs koncerts ar solisti Emmu Reinvaldi. Autors pie ērģelēm.

13. novembrī — P. Geistauta, A. Kalniņas un V. Leinveberes koncerts Latviešu namā.

SV. KATRĪNAS

10. septembrī — plkst. 7.30 vakarā Mednieku un makšķernieku kluba balle „Atlanta Club" telpās.

HAMILTONĀ

22. oktobrī — Rotas koŗa Konektiketā koncerts Lietuviešu jaunatnes centra zālē, 48 Dundurn St. N. Pēc koncerta saviesīgs vakars HLB koŗa sarīkojums.

VERAS KEIŠS

Klasiskā baleta skola

Toronto rietumos: 2319 Bloor St. W.
Toronto austrumos: 980 O'Connor Dr.

MĀCĪBAS UZSĀKS Š. G. 7. SEPT.

Iepriekšējai reģistrēšanai un tuvākai informācijai lūdz zvanīt 755—6621

Šai mācību g. paredzēta speciāla baleta klase 4 g. v. bērniem vienu reizi nedēļā.

TORONTO PILSĒTAS
PAZIŅOJUMS PAR
ATKRITUMU AIZVĀKŠANU

Pirmdien, 5. septembrī, sakarā ar LABOUR DAY atkritumi netiks aizvākti.

Aizvākšanu izdaris otrdien, 6. septembrī. Kārtējā otrdienas aizvākšana tiks izdarīta trešdien, 7. septembrī.
Lietojiet parastās atkritumu tvertnes. Noskalojiet virtuves atkritumus un ietiniet laikraksta papīrā.
Neatstājiet dārza atkritumus un nopļauto zāli ielas malā.
Visus šos atkritumus ielieciet izturīgās tvertnēs līdz otrai kārtējai aizvākšanas reizei.

H. F. Atyeo, P. Eng.
Ielu pārvaldes priekšnieks.

JAUNAS LATVJU GRĀMATAS

Trimdas lielākais jaundarbs, jaunā izd., jaunos sējumos A. Rupaiņa trioloģija — MĀRA MOSTAS, 1., 2., 3. ..... $ 13.00
iznācis un pieprasāms visās grāmatnīcās. Te ir ko lasīt!
Alfr. Amendas biogr. rom. 4 daļās, kopsējumā
APASIONATA ..... $ 9.60
kopā ar Bēthovena darbu pasāžām pāri par 700 lpp. lidz šim vēl neredzētā sagatavojumā. Skaistāku dāvanu grāmatu nebūsit neviens redzējuši. Būs iespiesta apm. 15. augustā.

JAUNAIS GRĀMATU KATALOGS
pieprasāms par brīvu visās grāmatnīcās.

LATVJU GRĀMATA

LATVIAN MUSIC

2 jaunas LP pirmklasīgā tehnikā
Iepazistieties, — un jūs kļūsit neķirami draugi!

LP14: Ādolfs Kaktiņš ar orķestri

Kas tie tādi. Lāčplēšiem. Dzimtene. Trubadūrs. Traviata. Nevis slinkojot un pūstot. / Baudi zaļo jaunību. Meldermeitiņa. Es dziļi glāzē ieskatijos. Fausts. Vai gudrās dabas mājiens. Laiks steidzas prom.

LPo29: Vīru un jaukti koŗi un solisti ar orķestri

Bērzs rudeni. Rūķiši un Mežavecis. Mežezers. Lūk, roze zied. Gana dziesma vasarā. / Skatat, ļaudis. Mīkla. Mākonītis un mākonīte. Vērsītis ābolā. Dace mazā mežā gāja. Karalis un bērzlapīte. Mēnestiņš meloja. Šūpuļdziesma.

Cena $6.00 plūs 30 c PST.

ŠIS PLATES DABŪJAMAS

DV GRĀMATNĪCĀ
491 College St., Toronto 4, Ont.

Atstājiet savas krāsainās un melnbaltās filmas attīstīšanai un kopēšanai

DV Grāmatnīcā, 491 College St., Toronto 4, Ont.

KAKTIŅŠ

Veicam visādus transportus ar modernām mašīnām (mēbeļu, būvmateriālu u. c.) Lūdzam zvanīt katrā laikā.

LE 5-6619. 941 Dovercourt Rd., Toronto.

Visjaunākā skaņu plate — Stereo $ 6.00

A

Alfreds Poriņš — tenors

Dziesmas klavieŗu, čella un obojas pavadījumā:
Es dziedāšu par tevi, tēvu zeme — J. Graubiņš
Ej, saulīte, drīz pie Dieva — J. Vītols
Dzeguze kuko — A. Jansons
Tumša nakte, zaļa zāle — V. Ziedonis
Čuči, mana līgaviņa — V. Ziedonis
Bij man vienas rozes dēļ — V. Ziedonis

B

Pie klavierēm — Raymond McFeeters

Ziedu laikā — J. Ķepītis
Roze, tulpe, neaizmirstule — J. Ķepītis
Ābeļkoka pīpe — J. Ķepītis
Cimdu pāris — A. Žilinskis
Glāsts — J. Mediņš

Dabūjama tikai

Daugavas Vanagu grāmatnīcā
491 College St., Toronto 4, Ontario.

Ontario dziv. plūs 30 c P.S.T.

IZĪRĒJAMA

liela, gaiša nemēbelēta fronšes istaba ar virtuvi.
Ledusskapis, plīts, izlietne.
Zvanīt 465—5108, Toronto.

FRANK VASS
BA
ADVOKĀTS - NOTĀRS
263 College ielā, Toronto.
(pie Spadina Ave.)
TEL WA 2-6112, 2-6111.

OPTIĶIS LUNSKY
470 College St., Toronto
WA 1-3924

PĀRSŪTĀM
naudu uz
LATVIJU
US $10.- pret 9 jauniem rubļiem. Sūtīšanas izdevumi $3.50 līdz $35.-, pārējām summām 10%. Saņemšana 14—21 dienu laikā. Sūtījumi apdrošināti.
DV SAIŅĪŠU NODAĻA,
491 College St., Toronto 4, Ont.

Vasarnīca un kabīne
izīrējama klusā vietā. Laba makšķerēšana, laivas, 45 jūdzes no Toronto
Lake Simcoe, Keswick, Ont.
Zvanīt dienā 366—0484, vakaros 534—8448.

IGAUŅU OPTIĶIS
J. RATAS
169 Danforth Ave. HO 5-6251.

ACU PĀRBAUDE. ACEŅU PAGATAVOŠANA PĒC ĀRSTU RECEPTES. ZEISS STIKLI.
Speciāle atlaide sūtījumiem uz dzimteni.

Skaņu plates
LP — 33 1/3 RPM

Pēteris Lielzuika, tenors — Par katru stundu $4.50
1. Par katru stundu, Mocekļi, Lūgšana, Tu augstais Dievs, Latvju bāru dziesma, Aglona.
2. Visspēcīgais, Visvarenais, Lūgšana, Sūpja dziesma, Gaisma un Lūgšana no kantātes Tēvijai Erģeļu pavadījumā.
Vera Leinvēbere, klavieres $5.25
Jāzepa Vītola — Variācijas, T. Ķeniņa — Sonāta.
+ 2% P.S.T.

Dabūjamas DV Grāmatnīcā,
491 College St., Toronto 4, Ont.

TRANSPORTA UZŅĒMUMS
BALTIC MOVERS

VIETĒJIEM un TĀLBRAUCIENIEM.
Tel. LE 4—1403, Toronto

✝

Latvijas atbrīvošanas kuŗa Ziemeļlatvijas brigādes kaŗavīrs

Emīlis Jūlijs SKUJIŅŠ

dzim. Bilskas pag., miris 1966. g. 10. augustā Milvokos.

Kaut cinījies par dzimteni svētu,
Dzimtenes smiltājs Tev svešas varas liegts.

Dziļās sērās
LATVIJAS BRĪVĪBAS CINĪTĀJI ZIEMEĻNIEKI

IZMANTOJIET IZDEVĪBU UN IZVĒLIETIES KĀDU NO ŠĪM PLATĒM, JO TĀS IR BEIDZAMĀS.

1002 KALVIS, vir. dubultkv. ..... 45 RPM $2.00
E. Dārziņa — Es zinu. J. Norviļa — Vasara; Noriet saule vakarā. J. Ciruļa — Aun, meitiņa, balti kājaș. E. Melngaiļa — Rudenī.

1004 B. PIEKALNĪTIS, bass ..... 45 RPM $2.00
J. Vītola — Mana kokle. A. Kalniņa — Imantas dziesma. B. Skultes — Sapņu zeme; Dainu zeme. J. Kalniņa — Esam lielķēniņa dēli.

1005 V. SALNA, tenors ..... 45 RPM $2.00
Atmiņas — Angļu valsis. Toreiz — tango.

1006 KALVIS, vir. dubultkv. ..... 45 RPM $2.00
J. Norviļa — Balsis. Jāz. Mediņa — Krāc jūrmalas priedes; Ganiņš biju. M. Hermann — Tuljaks.

1007 KALVIS, vir. dubultkv. ..... 45 RPM $2.00
E. Dārziņa — Mirdzi kā zvaigzne. B. Skultes — Aijā. J. Vītola — Nakts; Mežezers.

1018 DUETI — V. SALNA un J. KĻAVIŅŠ. ..... 45 RPM $2.00
J. Norviļa — Latvietim. A. Žilinska — Karogs

1019 TAUTAS DZIESMAS — E. REINVALDE, sopr. 45 RPM $2.00
J. Vītola — Aijā, žūžū; Vilciņš zaķi aicināja; Dzeltens manis kumeliņš. V. Dārziņa — Man māmiņa tā glabāja; Man deviņi rožu dārzi.

1020* THE LATVIAN TRIO ..... 33 RPM $5.00
E. Freimaņa — Menuets; Valsis. V. Bērzkalna — Rucavietis. K. Lesiņa — Agitato. J. Vītoliņa — Suitu dancis. V. Dārziņa — Raibie cimdi. V. Ziedoņa — Svīta „Sena Teika."

1021* KALVIS, vīru dubultkvartets ..... 33 RPM $5.00
E. Dārziņa — Pie tēvu zemes. J. Vītola — Uguns milna; Dies irae; H. Pavasara — Barka ar sienu; Vecie tēvi. J. Ciruļa — Jaunībai; Koklētājs. V. Ozoliņa — Rozes. A. Jurjāna — Lūk rozes zied. A. Valles — Dzimtene. A. Kalnāja — No dzimtenes manas. A. Kalniņa — Karš.

1022* LIGO, jaukts koris DAINA ..... 33 RPM $5.00
E. Freimane — 13 līgo dziesmu virkne. E. Melngailis — Jo dziedāju, jo skanēja. V. Dārziņš — Švāgera meitiņa. E. Freimane — Aiz kalniņa dūmi kūpa. J. Graubiņa — Jūriņ' prasa smalku tīklu; Dziedātāja līgaviņa.

TAUTAS DEJAS, Skaņu studija DAINA orķestra izpildījumā ..... 45 RPM $2.00
1024 Andžiņš. Mugurdancis.

1028 V. SALNA, tenors ..... 45 RPM $2.00
Alfr. Matisona — Dzimtene; Pavasars.

1026 A. BALODIS, baritons, orķ. pav. ..... 45 RPM $2.00
Pasaciņa — tango. Daiļā meitiņ — valsis.

DABŪJAMAS

DVG RĀMATNĪCĀ
491 College St., Toronto 4, Ont.

$ $ $ IEPĒRCIETIES UN IETAUPIET! $ $ $
ĻOTI LABAS LIETOTAS DRĒBES — MĀJTURIBAS PRIEKŠMETI UN MĒBELES.
THE ST. VINCENT DE PAUL STORE
APĢĒRBA GABALI UN SĪKAS MĀJTURIBAS PRECES
348 Broadview Ave., Toronto (dienvidos no Gerrard).
MĒBELES UN APĢĒRBI, KĀ ARI MĀJTURIBAS PRIEKŠMETI, 240 Church St., Toronto (dienvidos no Dundas).
VISAS PRECES — MŪSU JAUNĀKAJĀ VEIKALĀ
24 Noble St., Toronto, pirmā iela ziemeļos no Queen W., pie Dufferin). Visi veikali atvērti pirmdienās, otrdienās, trešdienās un sestdienās no plkst. 9—5 pēcp.; ceturtdienās un piektdienās no 9—8 vak. Viszemākās cenas no zemākajām.
Piemērotas jūsu naudas makam.

IEGĀDĀJIETIES SKOLAS GRĀMATAS JAU LAIKUS LATVIEŠU SKOLAI!

ĀBECE un lasāmgrāmata 1. klasei $3.00
A. Širmaņa — Mana tēvu valoda 3. kl. $1.50
M. Gaides — Tēvu valodas mācība $1.60
A. Ozols — Jaunās derības stāsti 3. un 4. kl. $1.50
A. Andersones — Augsim Latvijai $1.50
A. Kaugara — Mana tēvu valoda 4. kl. $1.50
Vecās derības stāsti 4. kl. $2.25
A. Kaugara — Mana tēvu valoda 5. kl. $1.50
A. Dravnieka — Mana tēvu valoda 6. kl. $1.80
Latvijas ģeografija $2.20
H. Kreicera — Mana tēvu valoda 7. un 8. kl. $3.00
P. Dreimaņa — Latvju tautas vēsture $3.90
E. Langes — Baznicas vēsture 2. daļa $1.35
A. Voitkus — Ticības mācība 5. kl. $1.50
A. Ozols — Viņa vārdi bija vareni $2.50
Mazais katķisms 0.50

DV GRĀMATNĪCĀ,
491 College Street, Toronto 4.

JAUNĀKĀS GRĀMATAS

K. Zāle — Rožābele, dzej. $4.00
Dr. E. Krieviņš — Viņās dienās $6.50
G. Janovskis — Pie Tornas 4.50
T. Zeltiņš — Antiņš Amerikā cīnās ar sievu un trimdu 4.50
J. Hašeks — Šveiks 5.50
A. Irbe — Marisandra kaza 4.00
K. Ābele — Saule viena, dzejoļi 4.00
Dr. P. Cirsis — Dogmu Dievs 4.50
Ed. Ozoliņš — Vāciski - latviska vārdnīca 7.50
I. Kaija — Gaidas pirmā mīlestība 2.50
I. Kaija — Atzīšanas ābols 2.50
I. Kaija — Iedzimtais grēks 2.50
J. Martinsons — Kristus baušļi 1.20
J. Martinsons — Vecās derības mācība nav pieņemama kristiešiem 1.00
ARCHĪVS — 6. sējums $5.70
BAZNICA UN DRAUDZE $4.20
Novadu tērpi $20.00
Teach Yourself Latvian $2.10
Latgaļu pētniecības institūts — ACTA LATGALICA I $4.00
L. Latkovskis — Dzymtos zemes ļaudis, atmiņas $3.00
Latviešu tautas teikas un pasakas VI sēj. $7.80
R. Blaumaņa — Drāma $12.60
Klavieŗu skaņdarbi $5.80
Andr. Johansons — Rīgas svārki mugurā, atceres 4.50
Art. Voitkus — Mēs gribam būt mājās, rom. 4.80
Aina Zemdega — Basām kājām, dzej. 3.20
T. Ķikauka — Tramvajs tuksnesī, stāsti 4.00
Tēvzemes brīvībai un kultūrai, 1. Kult. darb. kongr. $2.50
K. Stalšāns, Krievu ekspansija un rusifikācija Baltijā, laikmetu tecējumā $3.00
A. Konte — Pasaules dalīšana $6.50
E. F. Šēfers — Likteriģās 13 dienas $4.50
A. Niedra — Meža jaunava, stāsti $3.75
O. Liepiņš — Vēlā lieama, rom. $3.75
K. Kāre — Kailie krasti, dzeja $4.40
Ing. Vīksna — Es saku paldies, dzeja $2.75
E. Pērkone — Skaistuma noslēpums $4.75
J. Kārkliņš — Pūcesspieģelis I d. $7.00
J. Medenis — Mīkelnīcas, dzej. izlase $3.00
P. Aigars — Raksts ozola mizā, dz. $3.00
Prof. J. Vītola — 10 Solo dziesmas klav. pavad. $4.00
A. Niedra — Trīs laimes meklētāji, rom. $4.00
Ed. Vilde — Rūgtā laime, rom. $3.80
G. Janovskis — Pār Trentu kāpj migla, rom. $4.50
I. Gubiņa — Gandrīz karaliene, rom. $4.00
A. Dziļums — Aklā ezera velns, rom. $5.00
P. Karells — Barbarossa $7.00
Aspazija — Drāma $8.60
Aspazija — Lirika $8.60
Aspazija — Proza $8.60
ĀBECE — lasāmgrāmata I klasei $3.00
Latvju dziesmas ar notīm $4.80
Mazais katechismss $0.50
Anšl. Eglītis — Pēdējais raidījums, rom. $4.50
Anšl. Eglītis — Sveiciens Ofijai Ozo $5.00
Z. Mauriņa — Trimdas traģika $5.50
I. Grebzde — Māsas, rom. $6.00
Rembrants — Dzīve un darbi $6.80
J. Konters — Vīri un sievas, pulši un meitas, parunas, miklas un sakāmvārdi $2.80
Ģen. O. Dankers — Lai vēsture spriež tiesu, atmiņas $4.50
A. Šilde — Bez tiesībām un brīvības $7.50
A. Bērziņš — Unpunished Crime $5.75
Dz. Zeberiņa — Cepumi — kā nekad! $5.50
H. Bells — Biljards pusdesmitos, rom. $4.00
G. Janovskis — Bez ceļa, impresijas $6.50
B. Grunde — Saules un sala grāmata, pasakas ar M. Kovaļevskas ilustrācijām $3.80
T. Krūka — Silaines mežs runā, pasakas ar A. Robežgruntnieces ilustrācijām $2.80
E. Ķezbere — Koncerts, dzejoļi $3.60
B. Senkēviča — Zeme un jūs, dzeja $3.00
J. Kārkliņš — Pūcesspieģelis II d. $5.00
J. Rainis — Jāzeps un viņa brāļi, angļu v. $5.50
M. Ausala — Patiesības vīns, dzej. $3.50
N. Kalniņš — Laipu licēji, rom. $5.50
Latvijas universitāte $7.50
A. Apse — Klosteŗkalns, stāsti $3.60
E. Lēmane — Suņa roze, stāsti $3.50
E. Dunsdoris — Saktu stāsti, vēst. $4.00
J. Norvilis — Garīgu koŗa dziesmu krājums $1.75
Elv. Leja — Tuksneša augs, dzejoļi $3.80
A. Zīlīte — Mīklas un pasakas $3.00
Latvju raksti I d. $37.50
Latvju raksti II d. $37.50
4. Latviešu Dz. Svētku Kanadā — albums $3.00
A. Prieditis — Ķīniešu lirika $3.20
V. Hermane — Ēnu robežās, stāsti $3.20
J. Vanags — Skumju mētelis, dzeja $3.00
Vincs Ramons — Putekļi sarkanā rietā, romāns $4.50
K. Ķezbers — Dr. Applebija kalpi, stāsti un noveles $4.00
Latviešu tautas teikas un pasakas IV sēj. $7.80
Latviešu tautas teikas un pasakas V sēj. $7.80
K. Ieviņš — Saules dārzā, rom. $5.80
Bisk. A. Lūsis — Redzēt, kāds cilvēks—kāds Dievs $3.25
A. Ņasa — Uz ķēniņa zemi, atm. $3.75
Ģen. K. Goppers — Krusttēvs Oskars, atm. $1.60
Z. Liepa — Vaŗa gredzens, dzejoļi $3.50
Sak. V. Strēlerte — Paradīzes meklētāji $8.00
Teodors Reiters un viņa koŗi $6.00
Tā zeme ir mūsu $5.50
Andrups un Kalve — Latvian Literature $9.00
Andrups un Kalve — Latvian literature, br. $7.00
A. Spekke — History of Latvia $12.00
A. Speke — The Ancient Amber Routes $6.00
A. Spekke — The Ancient Amber Routes, br. $5.00
Arn. Spekke — The Baltic Sea in Ancient Maps $14.00
Arn. Spekke — Baltijas jūŗa senajās kartēs $6.00
Arn. Spekke — Dzintara ceļi $8.50
Al. Liepa — Rīgas privātdetektīvi $2.80
The Fallacy of Collective Farming $2.00
Val. Krāslavietis — Ar laika degli $3.00

DVG RĀMATNĪCĀ
491 College St., Toronto 4, Ont.

SPORTS

Ziemeļamerikas latviešu meistarsacīkstēs vieglatlētikā pārsteigumu sagādāja torontietis Edu. Veiss, kas pirmo reizi piedalījās latviešu sacīkstēs, izcīnot sīvu „dueli" kārtslēkšanā ar favorītu J. Jesiferu. Abi sasniedza vienādu 3,60 m augstumu, un tikai lēcienu kārtība uzvaru piešķira J. Jesiferam.

Foto: J. Ligers

Ziemeļamerikas latviešu pašreiz labākais vidusdistančnieks ir Andris Niedra no St. Luisas, ASV.

DESMITCIŅAS UN PIECCIŅAS MEISTARSACĪKSTES

Sestdien, 3. septembrī, plkst. 2 dienā LVK laukumā Stofvillē sāksies latviešu meistarsacīkstes desmitcīņā, kuŗā LSAK dāvāto ceļojošo balvu aizstāvēs pērnā gada uzvarētājs Ivars Zvaigznītc. Tā kā startēs arī izcilais ASV latviešu vieglatlētu Juris Jesifers, starp abiem vieglatlētiem paredzama spraiga un sīva cīņa par vieglatlētu „karaļa" lauriem. Divas jaunas balvas šīm sacīkstēm dāvinājusi ALAs sporta biroja vieglatlētikas komiteja, tās personīgā īpašumā saņems 1. un 2. vietas ieguvējs.

Svētdien, 4. septembrī, plkst. 10 rītā turpat notiks desmitcīņas pēdējās 5 disciplīnas un meistarsacīkstes sieviešu pieccīņā. Pieccīņa sievietēm notiks pirmo reizi, kādēļ uzvarētājai ceļojošu balvu dāvinājusi LSAK.

Atsevišķajās desmitcīņas un pieccīņas disciplīnās ārpus konkurences iespējama arī citu vieglatlētu piedalīšanās.

JAUNS SPORTA NODAĻAS REDAKTORS

Sakarā ar darba apstākļiem mūsu līdzšinējais sporta redaktors Zanis Zentiņš nevar vairs turpināt „Latvija Amerikā" sporta nodaļas vadīšanu.

Viņa vietā mūsu laikraksta sporta redaktora pienākumus uzņēmies pazīstamais sporta darbinieks un daudzkārt. Latvijas meistars un rekordists vieglatlētikā Valdis Teteris — 17 Chester Hill Rd., Toronto 6, Ont., Canada; tālrunis 463—4226.

TORONTO DV — NJUORKA 3—0

Ziemeļamerikas latviešu futbola meistarsacīkstēs Toronto DV vienība Ņujorkā pieveica mājinieku vienpadsmitu ar 3—0 rezultātu, visus vārtus gūstot E. Bušam.

Cīņa par mēnesi

Amerikāņu fotografiskā spēkstacija, kas tagad jau vairāk nekā divas nedēļas riņķo ap mēnesi, kuŗu katru dienu savu darbību pārtrauks. ASV „Mēness apriņķotājs" savā 20 dienu darbībā no zemes saņēmis un izpildījis 2360 dažādas pavēles un izdarījis 151 atsevišķu manevru. ASV zinātnieki „Mēness apriņķotāju uzskata par vienu no saviem visu laiku lielākajiem panākumiem. 56. un 57. aplī ap mēnesi šī kapsula mēģinās nofotografēt „Meklētāju I", kas nosēdās uz mēness virsmas šāgada jūlija sākumā un uz zemi pārraidīja vērtīgas fotografijas par mēness virsmu. Kā „Meklētāju", tā „Mēness apriņķotāju" uz zemes pavadoni nosūtīja nolūkā atrast cilvēku vaditai raķetei piemērotu nosēšanās vietu.

No Anglijas saņemtas ziņas, ka angļu izplatījuma pētniecības vadītājam sēram Bernardam Lovelam izdevies uztvert vairākus padomju Luna XI raidījumus. Sērs Bernards paskaidro, ka viņam nav nekādu šaubu par to, ka Luna XI atrodas orbitā ap mēnesi; ļoti tuvā orbitā, nosūtot zemei fotografiju serijas par savu sirojumu izplatījumā.

Tāpat kā amerikāņi, arī krievi meklē piemērotu nosēšanās vietu saviem kosmonautiem, kas mēnesi sasniegšot nē vēlāk kā 1970. gadā. Amerikāņi to cer izdarit 1969. gadā, ja vien pēc Dvīnu kapsulas panākumiem Apollo projekts izrādīsies tikpat sekmīgs.

Cik lielu ASV armiju Vietnamai?

Līdzšinējā ASV militārā stratēģija paredzēja palielināt amerikāņu spēkus Vietnamā uz 450.000 vīru, — plāns, kas būtu īstenojams līdz nākošā gada pavasarim. Pašreiz Vietnamā cīnās mazliet vairāk nekā 300.000 amerikāņu.

Tagad no Saigonas ziņo, ka ASV militārie plānotāji prasa armijas palielināšanu uz 600.000 vīriem, kas nozīmē visa Vietnamas kaŗa pārņemšanu amerikāņu rokās. Dienvidvietnamai gan ir ap 700.000 vīru liela armija, bet patieso cīnītāju skaits nepārsniedz 200.000, un, — saka amerikāņi, — pat uz tiem ne vienmēr var pajauties.

ASV kaŗavīru skaitliskā palielināšana nepieciešama neatkarīgi no Ziemeļvietnamas militārās stratēģijas. Komūnisti savas vienības palielina rēgulāri katru mēnesi, kamēr amerikāņi to dara lielos starplaikos. Tagad atkal pienācis laiks spēku palielināšanai, jo komūnistiem Dienvidvietnamā pašreiz vismaz tikpat daudz kaŗotāju kā amerikāņiem.

Pēdējā laikā daudz runāts par Vašingtonas politiku Vietnamā; dzirdēti daudzi pārmetumi kā ASV tautas vietnieku namā, tā senātā, arī daudz dažādu padomu.

Cik var saprast, Vietnamas plūstoši kustīgajā frontē nekad necīnīsies 600.000 amerikāņu. Tiešais cīnītāju skaits, varbūt, pieaugs uz jau agrāk minētajiem 450.000 vīriem. Pārējie 150.000 palīks frontes aizmugurē, kaut arī kā cīnītāji, kas kopā ar Dienvidvietnamas vienībām mēģinās nostabilizēt komūnistiem atņemtos ciemus. Viņi arī mēģinās izbeigt līdzšinējo situāciju, kuŗā komūnistiem it kā atņemtajos ciemos amerikāņi valda dienā, bet, tumsai iestājoties, noteikšana pāriet partizānu rokās.

Lielākais Dienvidvietnamā sacionētais amerikāņu vairums tomēr būs iesaistīts tiešā kaŗā ar vietkongiem un Ziemeļvietnamas rēgulārās armijas daļām. ASV spēki meklē liela apmēra kaujas, kuŗās ievērojama loma varētu piekrist aviācijai. Liela apmēra kaujas komūnisti gan izmēģināja, bet izbeidza, ciešot smagus zaudējumus, kādēļ tagad atkal turpina sekmīgo partizānu kaŗu, pret kuŗu astoņmotoŗigie B—52 milži ir gluži bezspēcīgi.

Daudz grūtāka cīņa nekā frontē amerikāņiem paredzama ciematos un mazpilsētās, kur komūnisti ieperinājuši savas šūnas. Tās, — atzīst kā ASV, tā Dienvidvietnamā, — komūnisti burtiski izkaisījuši pa visu Dienvidvietnamu. Ar šādu šūnīņu palīdzību, palīgā ņemot draudus, viņi iekasē nodevas un iesauc rekrūšus pat amerikāņu okupētajos apgabalos. Jaunā amerikāņu stratēģija tādēļ paredz iekaļot, atbruņot un noturēt katru atsevišķu ciemu, būvēt skolas, jaunas dzīvojamās mājas un palīdzēt zemniekiem viņu problēmās. Citiem vārdiem, amerikāņi tagad uzsākuši ilgi nokavētu otru fronti Vietnamā, — fronti, pret kuŗu komūnisti ir tikpat bezspēcīgi, kā amerikāņu bumbvedēji pret partizāniem.

VAI TĀDS IZSKATĪSIES KANADAS JAUNAIS KAŖAVĪRS

Kanadas valdība plāno apvienot jūras, gaisa un sauszemes bruņotos spēkus vienā virspavēlniecībā un kopīgās uniformās. — Avīžu ziņa.

Dadža karikatūra

MAO NOMIERINA SARKANO GVARDI

Turpat divas nedēļas Maocetunga sarkanai gvardei bija dotas brīvas rokas Pekingas ielās. Tagad, liekas, visi pretkomūnisti piekauti un apcietināti, kādēj gvardei iestājies iss „bezdarba" periods.

Sarkanās gvardes bezpretestības ielu cīņas beidzās ar demonstrāciju pie Pad. savienības sūtniecības un ielas, kuŗā sūtniecība atrodas „pārkristīšanu." Ielu nosaukumu maiņa Pekingā nav nekas jauns, bet, ielas pārdēvēšanai, kuŗā atrodas padomju sūtniecība, jau piemīt starptautiska nozīme, it sevišķi, ja salīdzina līdzšinējo un jauno nosaukumu. Līdz šim padomju sūtniecība atradēs Zobenšķiņdoņu ielā, bet tagad — Revīzionisma apkaŗošanas ielā!... Revizionismam sarkanā Ķīnā šodien ir tāda pati piegarša kā imperiālismam. Pirmais jēdziens saistās ar Pad. savienību, otrs, protams, ar ASV un pārējo brīvo pasauli.

Neviens nepūlējās saskaitīt Padomju sūtniecības priekšā demonstrējošās ķīniešu masas, bet aptuveni dati liecina, ka pūlis varētu būt bijis 100.000 liels. Sūtniecības priekšā atradās arī liels skaits Pekingas policistu un pat bruņotas armijas vienības, kas liecina, ka valdība sagaidījusi iebrukumu sūtniecības ēkā pāri augstajai dzelzbetona sētai.

No Togio ziņo, ka Pekingas demonstrācijas, kas, nedēļai turpinoties, būtu pieņēmušās spēkā, tikšot pārtrauktas. Ar apvainojošo ielas pārdevēšanu vien jau darīts diezgan, lai krievi sāktu domāt par diplomātisko atiekšmju pārtraukšanu ar sarkano Ķīnu. Iebrukums padomju sūtniecībā to noteikti būtu panācis, bet — tiktāl ķīnieši pagaidām vēl nevēlas iet.

„NEIESPĒJAMA" NĀVE

Divi elektriķi, kas bija uzkāpuši 1000 pēdu augstā piekalnē kādā Riodežaneiras priekšpilsētā, lai tur izdaritu labojumus elektroniskajās ierīcēs, 20. augustā atrasti bez dzīvības nelielā dzīļumā apvidus klajumā. Uz viņu acīm bija svina maskas, bet pie ķermeņiem nav atrastas nekādas varmācības pēdas; viņu nāves iemesls nav ne inde, ne nosmacēšana, kā konstatēts laboratorijas izmeklējumos. Vārdu sakot,— no medicīniskā viedokļa neiespējama nāve.

Dažādu norādījumu tomēr netrūkst, bet vai ir prātam neapteverami un vairāk mulsina nekā kaut ko noskaidro. Blakus abu elektriķu ķermeņiem policija atradusi neatrisināmi šifrētas zīmes, elektrības tabulas, vienkāršas matēmatikas formulas, citus ikdienišķus priekšmetus un dīvas piezīmes. Vienā lasāms: „Plkst. 4.30 pēcpusdienā esam noteiktajā vietā; plkst. 6.30 ieņemsim kapsulas ar apelsīnu, pēc efekta aizsegsim sejas ar svina maskām. Gaidīsim norunāto signālu.' Otrā piezīmē lasāms: „Svētdien — pirmā kapsula pēc maltītes, pirmdien — viena no rīta, otrdien — viena kapsula pirms maltītes, trešdien — viena kapsula guļot." Izmeklēšanā konstatēts, ka nāve iestājusies trešdienā, 17. augustā.

Kāda sieviete, kas dzīvo netālu no abu līķu atrašanas vietas, policijai stāstījusi, ka pakalnā redzējusi kādu mirdzošu objektu. „Viņa sacīja, ka šis objekts bijis lidojošais šķīvis," presei izteicās detektīvu inspektors J. V. Bitenkorts, pavisam samulsis, ka vēl pēc 6 dienu izmeklēšanas miklainais gadījums nav radis ne mazākā izgaismojuma. Zinātnieki policiju pārliecinājuši, ka abiem mirušajiem nav bijis nekādu zināšanu vai ierīču sarežģītu eksperimentu izdarīšanai, nedz arī aplēsēm, kādas atzīmētas atrastajās tabulās.

U.

Politiskās piezīmes

Kaut Ķīna savā vēsturē pārlaidusi vairākas asiņainas revolūcijas, tautas garu tās īsteni neskāra, tikai nomainīja valdības formas. Ķīnieša gara pasaule veidojās tāpat, paaudžu paaudzēs un gadsimtos nostabilizētās tradicijās. Tādēļ ar interesi un daļējām bažām jāraugās uz pašlaik komūnistu Ķīnā notiekošo. „Kultūras apvērsuma" ietvaros radīta Ķīnas līdzšinējo vērtību pārvērtēšanas periodā vēl nepieredzēta vētra.

Ne tikai baznīcas demolē komūnistu partijas piederīgie, novietodami tajās Maotsetunga attēlus un sarkanos karogus, bet, partijas uzkurinātu, jaunu hulīganu bari iebrūk pilsoņu mājās, meklēdami aizliegtas grāmatas, dārglietas, modernus tērpus, kurpes smailiem purniem, un citas lietas, kuŗas nesaskanētu ar maoistu dzīves uzskatu.

Parasti pieklājīgie, āziātiski neemocionālie ķinieši savas jūtas reti kad izpauž visiem redzamā veidā, tomēr ārzemju novērotāji Pekingā liecina, ka iedzīvotājus pārņēmis terrors; nepatika un sašutums par notiekošo ir vispārējs.

Restorānu un ēdnīcu vadītāji apspriežas ar sarkano gvardi, kā pagatavot strādnieku un zemnieku kārtai piemērotākus ēdienus, lietotu grāmatu veikali slēgti, drēbju un apavu tirdzniecība paķlauta jaunām instrukcijām. Pat sabiedriskās drošības biedrs, kuŗš kontrolē policiju un citas uzraudzības iestādes, saņēmis rīkojumu visās personas apliecībās ierakstīt īpašnieka izcelsmi un mainīt savu nosaukumu uz „Galvaspilsētas sarkano gvardu birojs". Pieprasīti arī grozījumi satiksmes gaismu sistēmā — pie zaļās gaismas jāapstājas, bet sarkanā gaisma ļautu satiksmei rītēt.

☆

Pakistāņi uztraukušies, ka Indija nosūtījusi veselu diviziju uz Sialkotu, netālu no abu valstu robežas, kuŗas tuvumā pēdējās nedēļās novērota arī divu bruņotu armijas daļu manevri. Kā izriet no sūdzībām, Pakistāna, acīm redzot, cenšas mīkstināt ASV noteikumus par ieroču pārdošanu abām zemēm, kamēr Indija baidās no pakistāņu nostiprināšanās Kašmīrā. Indija savukārt apsūdz Pakistānu bruņotu spēku koncentrēšanā Bimbārā, ap 60 jūdžu no nesenā kaŗa robežām Jammu sektorā.

☆

Indonēzijas ārlietu ministrs Adams Maliks jāvis noprast, ka Indonēzija drīzumā atkal atgriezīsies Apvienoto nāciju saimē, no kuŗas izstājās Sukarno vienvaldības laikā pag. gada janvārī, protestējot pret Malēzijas ievēlēšanu AN drošības padomē. Jau apsolījumu, ka Indonēzija atsāks darbību kultūras organizācijā UNESCO, Apvienotās nācijas uzņēmušas ar dziju gandarījumu un apmierinātību. Pēc izlīgšanas ar Malēziju Maliks nesen viesojās kādreizējā ienaidnieka galvaspilsētā Kuala Lumpurā, kur sarunās un intervijās jāva noprast šo Indonēzijas nostājas un politikas maiņu.

DIĀNA JABLOKOVA - VORPS

Baletmeistare — The Canadian Junior Ballet Company
Executive Member — The Canadian Society of Dance Arts

K L A S I S K Ā

baleta skola

BALETA KLASES 1966/67 MĀCIBAS GADAM SĀKSIES OTRDIEN 6. SEPT.

Reģistrēšanās: sestdien 3. septembrī
pirmdien 5. septembrī

1920 Avenue Rd. HU 9-7597

AKTUĀLAIS ĪSUMĀ

☆ Kaut dzelzceļnieku streiks pag. nedēļas nogalē bija tikko sācies, jau dažu dienu laikā tā ietekme visā valstī bija diezgan jūtama. Daudzi atpūtas vietu apmeklētāji, tūristi un atvaļinājumā izbraukušie pārpildītos pēdējos vilcienos devās uz mājām.

Ņujaundlendā šis un telefona darbinieku streiks iespēja radījuši sajukumu vēlēšanu plānos, kas paredzētas septembrī. Vindzorā policijai dots norādījums „piemiegt acis", ieraugot Manitobas transporta mašīnas bez Ontario licencēm, jo daudzas firmas tās nedēļas nogalēs nebija paspējušas izņemt. Drusku apdraudēta ir Mūsonī, dienvidos no Dzēmsa līča, kur uzturvielu krājumi pietiek apm. nedēļai, bet pilsētiņai, kuŗai ir 1200 iedzīvotāju, nav pievedceļu... Torontonamamātēm šonedēļ nav jābažījas par svaigu uzturvielu trūkumu tirgū, jo tās pieved visvairāk ar transportmašīnām. Darba slodze visjūtamāk pieauga Toronto autoostā, kur kravas telpas bija piekrautas daudzo braucēju ceļasomām līdz pēdējai iespējai un gadījās arī nepatikšanas ar pazudušām somām. Arī Maltonas lidostā kustība bija lielāka nekā parasti; vietas lidmašīnās rezervētas jau nedēļām uz priekšu, papildināts arī lidmašīnu skaits. Pilnā sparā darbā iesaistījusies Auto transporta savienība, nodarbinot arī mašīnu vaditājus un iekrāvējus, kas jau aizgājuši pensijā vai atlaisti.

☆ Kanadā ieradušies divi japāņu atomdegvielu sabiedrības eksperti, kuŗa atrodas dalējā Japānas valdības pārziņā, lai ar federālās valdības pārstāvjiem pārrunātu Japānas valdības līdzekļu ieguldījumus Kanadas urāna raktuvju labākai izmantošanai. Projektā ieinteresētas Denison Mines, Rio Algom Mines u.c. raktuvju sabiedrības.

☆ Lielākā Kanadas gadatirgus — Kanadas nacionālās izstādes apmeklētāju skaits šogad pārsniedz pērnā gada daudzumu. Pagājušā sestdienā viena no izstādes laukuma atrakcijām virpulotājs „Trabants" sagāzās, ievainojot 21 personu, visvairāk bērnus. Vienam zēnam lauzta mugura, citiem ievainots mugurkauls, izsisti zobi, lauzti žokļi. Cik izriet no aculiecinieku komentāriem, „Trabanta" mechanismā kaut kas bija sabojājies, bet virpulotāja vaditājs centies bojājumu labot tā darbības laikā, pie tam virpulotājs griezies pretējā virzienā. Kāda skatītāja sauciena apstādināt mašīnu nav piešķirta vērība, nākošā acumirklī pa gaisu joņojošie sēdekļi arī nogāzušies no 10 pēdu augstuma. Pilsētas inspektors T. Pakovskis, kuŗš ir viens no visu CNE ierīču pārbaudītājiem, liecināja, ka ik dienu pārbauda visu ierīču sēdekļus, platformas, aizsargstiešņus u.c., bet ne mašinēriju. „Trabanta" darbību šogad vairs neatjaunos.

PĀRDOMĀM

Par paslēptuvēm un paslēpšanos

Cilvēki meklē un atrod visādas paslēptuves, bet neviens nav vēl atradis, kur paslēpties pašam no savas sirdsapziņas. Ja kāds tomēr saka, ka to atradis, tad tādam vai nu sirdsapziņas nemaz nav, vai arī viņš pats ir savas sirdsapziņas slepkava.

Par divkāršu dilšanu

Šis laiks ir nīcībai rada: mēs dilstam divkārši vienā reizē — kā savas tautas locekļi un — savā dvēseles spodrībā.

Par sava dievnama izdaiļošanu

Vai nav tā, ka tagad bieži dzirdam laudis iebilstam pret savas draudzes dievnama izdaiļošanu? Sai sakarā nāk prātā mūsu vislatviskākā dzejnieka Vija Cedriņa dzejas rindiņas: „Pat bitīte, vaska spārne, Dievam grez nu gaismu dara: Pati sēž ozolā, sveces deg baznīcā.'

Par ciešanām un prieku

Cilvēkam arī ciešanas — tāpat kā prieks — jāpieņem par savai dzīvei nolemto daļu. Sava jēga mūsu dzīvē ir kā priekam, tā ciešanām. Vai nav tā, ka savā dziļākajā būtībā ciešanas mūsu dvēselei piešķir vairāk spodrības nekā prieks?

Par bērniškību un nopietnību

Ir patīkami, ja arī vīra un vecuma gados esam spējīgi uz bērniškīga prieka izpausmi, bet ir bīstami, ja ar bērniškīgumu sākam aizstāt nopietnību.

Edvarts Tūters

KRIEVI APMĀCA ZIEMEĻVIETNAMAS LIDOTĀJUS

Pad. savienība atklājusi, ka vienā no tās modernajām aviācijas bazēm tiek apmācīti Ziemeļvietnamas lidotāji. Apmācības notiek ar lidaparātiem, kas ātrāki par skaņu. Viena ziemeļvietnamiešu lidotāju grupa apmācības jau pabeigusi un drīz vien tikšot iesaistīta kaujās pret amerikāņiem.

Tagad atliek tikai vaicāt, vai arī Pad. savienība nu apgādās Ziemeļvietnamu ar saviem modernajiem Mig-21 tipa iznīcinātājiem. Pilotu tagad būtu diezgan.

Virs Ziemeļvietnamas amerikāņi zaudējuši 346 lidmašīnas. Amerikāņu aviācijas vadība paskaidro, ka no zaudētajām mašīnām tikai „dažas" notriektas komūnistu iznīcinātāju uguni, bet lielākos zaudējumus sagādājusi padomju zenitartilerija, arī padomju pretgaisa raķetes.

No Saigonas ziņo, ka pag. nedēļas nogalē amerikāņi zaudējuši trīs lidmašīnas. Smagie B-52 bumbvedēji no Guamas bāzes uzlidojuši vietkongu militārajām novietnēm Kambodžas robežas tuvumā, kamēr komūnisti, lietojot ļoti modernu, elektriski vaditu mīnu, nogremdējuši kādu Dienvidvietnamas mīnu meklētāju. Uzbrukums noticis Long Tao upē, tikai 19 jūdžu dienvidaustrumos no Saigonas. Piecās dienas pirms uzbrukuma dienvidvietnamiešu mīnu meklētājam līdzīgu likteni piedzīvoja amerikāņu tirdzniecības kuģis „Baton Rouge Victory". Toreizējā komūnistu uzbrukumā tika nogalināti 7 amerikāņi. Mīnu meklētāja nogremdēšanā nogalināts viens dienvidvietnamietis.

I. JANKOVSKIS
REAL ESTATE BROKER
87 Roncesvalles Ave., Toronto 3.
Telefoni: 536-0112, 533-8553-4

3 DZIVOKĻU MĀJA, 13 istabas, 3 modernas vannas istabas, 3 garāžas. Ūdens ej las apkure. Tuvu veikaliem, satiksmei, skolām un baznīcām. Ļoti laba izīrēšana. Māja nepilnus 10 gadus veca, atrodas Toronto rietumu daļā. Prasa $15.000 iemaksu. Viena atklāta obligācija. Zvanīt V. Muktam — LE6—0143.

COOKSVILLE: 6 istabu moderni celta ģimenes māja (bungalovs) ar lielu iekoptu dārzu. Privāts iebraucamais ceļš un garāža. Moderna virtuve un vannas istaba. Viena no labākajām mājām šai apkārtnē. Tuvākai informācijai zvanīt V. Liličukam 533—8553.

Mednieku un makšķernieku paradīze. 121 akrs zemes ezera krastā 115 jūdzes no Toronto. Zivju, putnu un zvēru bagātība. Zvanīt V. Muktam LE 6—0143.

REALTOR